

# HODNOCENÍ HOSPODAŘENÍ A ČINNOSTI ZA ROK 2021 OSTRAVSKÉ MUZEUM

Ostravské muzeum, příspěvková organizace,  
je zřizováno a financováno statutárním městem Ostrava.



## MUZEUM JDE DO ULIC

## OUTDOOROVÁ PUTOVNÍ VÝSTAVA



## OSTRAVA!!!

Ostravské muzeum, příspěvková organizace  
Masarykovo nám. 1, 728 41 Ostrava

## Hodnocení hospodaření a činnosti za rok 2021 příspěvkové organizace

### OSTRAVSKÉ MUZEUM,

které se koná dne 30. 3. 2022

Sídlo: Ostravské muzeum, příspěvková organizace

Masarykovo nám. 1/1

728 41 Ostrava - Moravská Ostrava

Datum: pondělí 30. 3. 2022

Čas: 13:00 hod.

Místo: on-line

Složení komise:

Předseda komise:

Ing. Tomáš Macura, MBA

Zástupce finančního výboru:

doc. Ing. Iveta Vozňáková, Ph.D.

Zástupce kontrolního výboru:

Mgr. Michal Mariánek, MBA

Zástupce odvětvové komise:

Mgr. Bc. Marcela Mrózková Heříková

Dagmar Macháčková, MPA

Zástupce odvětvového odboru:

Mgr. Barbora Stankušová

Bc. Naděžda Brožková, MPA

Jaroslava Kautská

Zástupce odboru financí a rozpočtu:

Ing. David Wegiel

# Hodnocení činnosti a hospodaření za rok 2021

## OSTRAVSKÉ MUZEUM, příspěvková organizace

Sídlo: Ostravské muzeum, příspěvková organizace

Masarykovo nám. 1/1, 728 41 Ostrava - Moravská Ostrava

IČ: 00097594

DIČ: CZ00097594

Bankovní ústav: KB Ostrava

Číslo účtu: 7332761/0100

Statutární zástupce: RNDr. Jiřina Kábrtová

ředitelka

### OBSAH

1. Základní ukazatele hospodaření organizace	1
2. Náklady	2
3. Výnosy	4
4. Neinvestiční příspěvek	6
5. Investice	8
6. Zkrácená rozvaha	9
7. Hospodaření s fondy	10
8. Rozbor mezd	12
9. Vybrané ukazatele	14
10. Komentář k tabulkám a zhodnocení činnosti	15
11. Komentář k činnosti za rok	25
12. Přílohy	46

### Zpracovali:

podpisy

RNDr. Jiřina Kábrtová .....

Ing. Jaroslava Glosová .....

Mgr. Lenka Černíková, Ph.D. ....

### Materiál schválila:

RNDr. Jiřina Kábrtová .....

V Ostravě 17. 3. 2022

# 1. Základní ukazatele hospodaření organizace

## 1.1. Základní ukazatele hospodaření za sledované období a meziroční srovnání

v tis. Kč

UKAZATEL	PLÁN 2021 schválený	PLÁN 2021 upravený	SKUTEČNOST K 31.12.2021			% plnění k upr. plánu	Skutečnost k 31.12.2020	index 2021/2020
			hlavní	doplňková	celkem			
Náklady celkem	26 802	27 334	26 940	114	27 054	98,98%	26 487	102,14 %
Výnosy celkem bez příspěvku	3 501	2 731	2 313	278	2 591	94,87%	1 124	230,52 %
Ztráta / Zisk	-23 301	-24 603	-24 627	164	-24 463	99,43%	-25 363	96,45 %
Provozní příspěvek	23 301	24 603	24 643	0	24 643	100,16%	25 405	97,00 %
Zlepšený (zhoršený) HV	0	0	16	164	180		42	428,57 %
% soběstačnosti (V/N x 100)*	9,34	5,74			5,20		5,34	

\* očištěno o operace související s odepisováním dlouhodobého majetku (účty 551 a 649)

## 1.2. Základní ukazatele hospodaření – srovnání za období 2017 – 2021

v tis. Kč

UKAZATEL / ROK k 31.12.	2017	2018	2019	2020	2021
Náklady celkem	25 617	27 860	28 631	26 487	27 054
Výnosy celkem bez příspěvku	3 659	2 034	2 393	1 124	2 591
Ztráta / Zisk	-21 958	-25 826	-26 238	-25 363	-24 463
Provozní příspěvek	22 120	26 106	26 698	25 405	24 643
Zlepšený (zhoršený) HV	162	280	460	42	180
% soběstačnosti (V/N x 100)*	11,39	9,29	10,55	5,34	5,20

\* očištěno o operace související s odepisováním dlouhodobého majetku (účty 551 a 649)

## 2. Náklady

### 2.1. Náklady za sledované období a meziroční srovnání

v tis. Kč

Číslo účtu	NÁKLADOVÉ POLOŽKY	PLÁN 2021 schválený	PLÁN 2021 upravený	SKUTEČNOST K 31.12.2021			% plnění k upr. plánu	Skutečnost k 31.12.2020	index 2021/2020
				hlavní	doplňková	celkem			
	<b>Spotřebované nákupy</b>	<b>2 237</b>	<b>2 410</b>	<b>2 322</b>	<b>10</b>	<b>2 332</b>	<b>96,76 %</b>	<b>1 917</b>	<b>121,65 %</b>
501	spotřeba materiálu	527	700	660	0	660	94,29 %	345	191,30 %
502	spotřeba energie	1 700	1 700	1 662	0	1 662	97,76 %	1 563	106,33 %
503	spotřeba jiných nesklad. dodávek	0	0	0	0	0	***	0	***
504	prodané zboží	10	10	0	10	10	100,00 %	9	111,11 %
	<b>Služby</b>	<b>2 362</b>	<b>2 231</b>	<b>2 027</b>	<b>33</b>	<b>2 060</b>	<b>92,34 %</b>	<b>2 009</b>	<b>102,54 %</b>
511	opravy a udržování	1 000	499	415	0	415	83,17 %	456	91,01 %
512	cestovné	70	34	31	0	31	91,18 %	23	134,78 %
513	náklady na reprezentaci	10	8	7	0	7	87,50 %	6	116,67 %
518	ostatní služby	1 282	1 690	1 574	33	1 607	95,09 %	1 524	105,45 %
	<b>Osobní náklady</b>	<b>17 524</b>	<b>17 860</b>	<b>17 719</b>	<b>71</b>	<b>17 790</b>	<b>99,61 %</b>	<b>16 960</b>	<b>104,89 %</b>
521	mzdové náklady	12 875	12 875	12 757	53	12 810	99,50 %	12 201	104,99 %
524	zákonné sociální pojištění	4 179	4 210	4 189	18	4 207	99,93 %	4 043	104,06 %
52x	ostatní osobní náklady	470	775	773	0	773	99,74 %	716	107,96 %
53x	<b>Daně a poplatky</b>	<b>0</b>	<b>54</b>	<b>54</b>	<b>0</b>	<b>54</b>	<b>100,00 %</b>	<b>41</b>	<b>131,71 %</b>
551	<b>Odpisy</b>	<b>4 589</b>	<b>4 589</b>	<b>4 629</b>	<b>0</b>	<b>4 629</b>	<b>100,87 %</b>	<b>5 437</b>	<b>85,14 %</b>
558	<b>Náklady z DDM</b>	<b>50</b>	<b>187</b>	<b>186</b>	<b>0</b>	<b>186</b>	<b>99,47 %</b>	<b>6</b>	<b>3100,00 %</b>
56x	<b>Finanční náklady</b>	<b>0</b>	<b>0</b>	<b>0</b>	<b>0</b>	<b>0</b>	<b>***</b>	<b>0</b>	<b>***</b>
5xx	<b>Ostatní náklady jinde nezařazené</b>	<b>40</b>	<b>3</b>	<b>3</b>	<b>0</b>	<b>3</b>	<b>100,00 %</b>	<b>117</b>	<b>2,56 %</b>
59x	<b>Daň z příjmů*</b>	<b>0</b>	<b>0</b>	<b>0</b>	<b>0</b>	<b>0</b>	<b>***</b>	<b>0</b>	<b>***</b>
	<b>N á k l a d y celkem</b>	<b>26 802</b>	<b>27 334</b>	<b>26 940</b>	<b>114</b>	<b>27 054</b>	<b>98,98 %</b>	<b>26 487</b>	<b>102,14 %</b>

\*je-li ve sledovaném období u účtů 59x vykázána daň z příjmů, provede organizace řádné zdůvodnění této skutečnosti v komentáři

## 2.2. Náklady – srovnání za období 2017 – 2021

v tis. Kč

Číslo účtu	NÁKLAD / SKUTEČNOST K 31.12.	2017	2018	2019	2020	2021
	<b>Spotřebované nákupy</b>	<b>2 702</b>	<b>2 494</b>	<b>2 775</b>	<b>1 917</b>	<b>2 332</b>
501	spotřeba materiálu	1 023	864	825	345	660
502	spotřeba energie	1 651	1 591	1 942	1 563	1 662
503	spotřeba jiných nesklad. dodávek	0	0	0	0	0
504	prodané zboží	28	39	8	9	10
	<b>Služby</b>	<b>2 755</b>	<b>2 918</b>	<b>3 240</b>	<b>2 009</b>	<b>2 060</b>
511	opravy a udržování	438	669	1 368	456	415
512	cestovné	91	104	88	23	31
513	náklady na reprezentaci	12	17	12	6	7
518	ostatní služby	2 214	2 128	1 772	1 524	1 607
	<b>Osobní náklady</b>	<b>13 932</b>	<b>15 875</b>	<b>16 389</b>	<b>16 960</b>	<b>17 790</b>
521	mzdové náklady	10 053	11 448	11 858	12 201	12 810
524	zákonné sociální pojištění	3 317	3 776	3 883	4 043	4 207
52x	ostatní mzdové náklady	562	651	648	716	773
53x	<b>Daně a poplatky</b>	<b>48</b>	<b>47</b>	<b>51</b>	<b>41</b>	<b>54</b>
551	<b>Odpisy</b>	<b>6 008</b>	<b>5 974</b>	<b>5 952</b>	<b>5 437</b>	<b>4 629</b>
558	<b>Náklady z DDM</b>	<b>132</b>	<b>326</b>	<b>213</b>	<b>6</b>	<b>186</b>
56x	<b>Finanční náklady</b>	<b>0</b>	<b>0</b>	<b>1</b>	<b>0</b>	<b>0</b>
5xx	<b>Ostatní náklady jinde nezařazené</b>	<b>40</b>	<b>226</b>	<b>10</b>	<b>117</b>	<b>3</b>
591	<b>Daň z příjmů</b>	<b>0</b>	<b>0</b>	<b>0</b>	<b>0</b>	<b>0</b>
	<b>N á k l a d y celkem</b>	<b>25 617</b>	<b>27 860</b>	<b>28 631</b>	<b>26 487</b>	<b>27 054</b>

### 3. Výnosy

#### 3.1. Výnosy za sledované období a meziroční srovnání

v tis. Kč

Číslo účtu	VÝNOSOVÉ POLOŽKY	PLÁN 2021 schválený	PLÁN 2021 upravený	SKUTEČNOST K 31.12.2021			% plnění k upr. plánu	Skutečnost k 31.12.2020	index 2021/2020
				hlavní	doplňková	celkem			
	<b>Výnosy z vlastních výkonů a zboží</b>	<b>715</b>	<b>461</b>	<b>113</b>	<b>203</b>	<b>316</b>	<b>68,55 %</b>	<b>437</b>	<b>72,31 %</b>
601	výnosy z prodeje vlastních výrobků	0	0	0	0	0	***	0	***
602	výnosy z prodeje služeb	430	191	113	0	113	59,16 %	220	51,36 %
603	výnosy z pronájmu	270	260	0	193	193	74,23 %	210	91,90 %
604	výnosy z prodaného zboží	15	10	0	10	10	100,00 %	7	142,86 %
	<b>Ostatní výnosy</b>	<b>2 786</b>	<b>2 270</b>	<b>2 200</b>	<b>75</b>	<b>2 275</b>	<b>100,22 %</b>	<b>687</b>	<b>331,15 %</b>
64x	pokuty a penále (účty 641 a 642)	0	0	0	0	0	***	0	***
64x	výnosy z prodeje (účty 644 až 647)	0	0	0	0	0	***	15	0,00 %
648	čerpání fondů	1 250	651	651	0	651	100,00 %	585	111,28 %
649	ostatní výnosy z činnosti	1 536	1 619	1 549	75	1 624	100,31 %	87	1866,67 %
	<i>z toho nekryté odpisy zřizovatelem</i>	<i>1 426</i>	<i>1 426</i>	<i>1 426</i>	<i>0</i>	<i>1 426</i>	<i>100,00 %</i>	<i>0</i>	<i>***</i>
66x	<b>Finanční výnosy</b>	<b>0</b>	<b>0</b>	<b>0</b>	<b>0</b>	<b>0</b>	<b>***</b>	<b>0</b>	<b>***</b>
	<b>V ý n o s y celkem bez příspěvků</b>	<b>3 501</b>	<b>2 731</b>	<b>2 313</b>	<b>278</b>	<b>2 591</b>	<b>94,87 %</b>	<b>1 124</b>	<b>230,52 %</b>
67x	<b>Výnosy z transferů</b>	<b>23 301</b>	<b>24 603</b>	<b>24 643</b>		<b>24 643</b>	<b>100,16 %</b>	<b>25 405</b>	<b>97,00 %</b>
	<b>V ý n o s y celkem</b>	<b>26 802</b>	<b>27 334</b>	<b>26 956</b>	<b>278</b>	<b>27 234</b>	<b>99,63 %</b>	<b>26 529</b>	<b>102,66 %</b>

### 3.2. Výnosy – srovnání za období 2017 – 2021

v tis. Kč

Číslo účtu	VÝNOS / SKUTEČNOST K 31.12.	2017	2018	2019	2020	2021
	<b>Výnosy z vlastních výkonů a zboží</b>	<b>1 691</b>	<b>912</b>	<b>701</b>	<b>437</b>	<b>316</b>
601	výnosy z prodeje vlastních výrobků	0	0	0	0	0
602	výnosy z prodeje služeb	1 452	541	339	220	113
603	výnosy z pronájmu	211	262	354	210	193
604	výnosy z prodaného zboží	28	109	8	7	10
	<b>Ostatní výnosy</b>	<b>1 967</b>	<b>1 122</b>	<b>1 692</b>	<b>687</b>	<b>2 275</b>
64x	pokuty a penále (účty 641 a 642)	0	0	0	0	0
64x	výnosy z prodeje (účty 644 až 647)	0	223	0	15	0
648	čerpání fondů	336	728	1 455	585	651
649	ostatní výnosy z činnosti	1 631	171	237	87	1 624
	<i>z toho nekryté odpisy zřizovatelem</i>	<i>1 426</i>	<i>0</i>	<i>0</i>	<i>0</i>	<i>1 426</i>
66x	<b>Finanční výnosy</b>	<b>1</b>	<b>0</b>	<b>0</b>	<b>0</b>	<b>0</b>
	<b>V ý n o s y celkem bez příspěvků</b>	<b>3 659</b>	<b>2 034</b>	<b>2 393</b>	<b>1 124</b>	<b>2 591</b>
67x	<b>Výnosy z transferů</b>	<b>22 120</b>	<b>26 106</b>	<b>26 698</b>	<b>25 405</b>	<b>24 643</b>
	<b>V ý n o s y celkem</b>	<b>25 779</b>	<b>28 140</b>	<b>29 091</b>	<b>26 529</b>	<b>27 234</b>



## 4. Neinvestiční příspěvek (účet 672)

### 4.1. Neinvestiční příspěvek za sledované období a meziroční srovnání

v Kč na dvě desetinná místa

	PLÁN 2021 schválený	PLÁN 2021 upravený	SKUTEČNOST k 31.12.2021		rozdíl (a - b)	Skutečnost k 31.12.2020	index 2021/2020
			přijato (a)	čerpáno (b)			
<b>OD ZŘIZOVATELE (MMO)</b>	<b>23 184 000,00</b>	<b>24 444 000,00</b>	<b>24 444 000,00</b>	<b>24 484 425,93</b>	<b>-40 425,93</b>	<b>25 287 684,90</b>	<b>96,82 %</b>
provozní příspěvek	19 888 000,00	21 148 000,00	21 148 000,00	21 148 000,00	0,00	19 888 000,00	106,34 %
příspěvek na odpisy	3 046 000,00	3 046 000,00	3 046 000,00	3 086 425,93	-40 425,93	5 319 684,90	58,02 %
účelové příspěvky	250 000,00	250 000,00	250 000,00	250 000,00	0,00	80 000,00	312,50 %
účelové příspěvky minulých let	0,00	0,00	0,00	0,00	0,00	0,00	***
<b>PROSTŘEDNICTVÍM ZŘIZOVATELE</b>	<b>0,00</b>	<b>0,00</b>	<b>0,00</b>	<b>0,00</b>	<b>0,00</b>	<b>0,00</b>	<b>***</b>
ze státního rozpočtu	0,00	0,00	0,00	0,00	0,00	0,00	***
z rozpočtu krajského úřadu	0,00	0,00	0,00	0,00	0,00	0,00	***
ostatní	0,00	0,00	0,00	0,00	0,00	0,00	***
<b>OD MĚSTSKÝCH OBVODŮ</b>	<b>0,00</b>	<b>42 000,00</b>	<b>42 000,00</b>	<b>42 000,00</b>	<b>0,00</b>	<b>0,00</b>	<b>***</b>
<b>OD JINÝCH SUBJEKTŮ</b>	<b>0,00</b>	<b>0,00</b>	<b>0,00</b>	<b>0,00</b>	<b>0,00</b>	<b>0,00</b>	<b>***</b>
úřad práce	0,00	0,00	0,00	0,00	0,00	0,00	***
ostatní	0,00	0,00	0,00	0,00	0,00	0,00	***
<b>PROÚČTOVÁNÍ ODPISŮ DLE ČÚS 708</b>	<b>117 000,00</b>	<b>117 000,00</b>		<b>116 988,32</b>		<b>116 990,10</b>	<b>100,00 %</b>
<b>ÚČET 672 CELKEM</b>	<b>23 301 000,00</b>	<b>24 603 000,00</b>	<b>24 486 000,00</b>	<b>24 643 414,25</b>		<b>25 404 675,00</b>	<b>97,00 %</b>

ve sloupci „čerpání“ uveďte skutečné čerpání prostředků, popřípadě nárok, v komentáři rozepište přijaté dotace/příspěvky po jednotlivých titulech (dle jednotlivých účelů)

## 4.2. Neinvestiční příspěvek – srovnání za období 2017 – 2021 (skutečně čerpáno)

v Kč

	2017	2018	2019	2020	2021
<b>OD ZŘIZOVATELE (MMO)</b>	<b>21 237 679</b>	<b>25 697 869</b>	<b>26 462 737</b>	<b>25 287 685</b>	<b>24 484 426</b>
provozní příspěvek	16 297 000	19 652 000	20 403 000	19 888 000	21 148 000
příspěvek na odpisy	4 283 151	5 750 869	5 834 737	5 319 685	3 086 426
účelové příspěvky	657 528	295 000	225 000	80 000	250 000
<b>PROSTŘEDNICTVÍM ZŘIZOVATELE</b>	<b>552 609</b>	<b>150 000</b>	<b>87 886</b>	<b>0</b>	<b>0</b>
ze státního rozpočtu	407 609	0	0	0	0
z rozpočtu krajského úřadu	145 000	150 000	87 886	0	0
ostatní	0	0	0	0	0
<b>OD MĚSTSKÝCH OBVODŮ</b>	<b>30 000</b>	<b>35 000</b>	<b>30 000</b>	<b>0</b>	<b>42 000</b>
<b>OD JINÝCH SUBJEKTŮ</b>	<b>0</b>	<b>0</b>	<b>0</b>	<b>0</b>	<b>0</b>
úřad práce	0	0	0	0	0
ostatní	0	0	0	0	0
<b>PROÚČTOVÁNÍ ODPISŮ DLE ČÚS 708</b>	<b>299 124</b>	<b>223 234</b>	<b>116 990</b>	<b>116 990</b>	<b>116 988</b>
<b>ÚČET 672 CELKEM</b>	<b>22 119 412</b>	<b>26 106 103</b>	<b>26 697 613</b>	<b>25 404 675</b>	<b>24 643 414</b>

## 5. Investice

### 5.1. Investice ve sledovaném období a meziroční srovnání

v Kč

Pořízené investice	PLÁN 2021 schválený	PLÁN 2021 upravený	SKUTEČNOST k 31.12.2021		rozdíl (a - b)	Skutečnost k 31.12.2020	index 2021/2020
			přijato (a)	čerpáno (b)			
<b>Z PŘÍSPĚVKŮ OD ZŘIZOVATELE</b>	0	0	0	0	0	0	***
sledovaného období	0	0	0	0	0	0	***
převedených z minulých let	0	0	0	0	0	0	***
<b>Z DOTACÍ PROSTŘEDNICTVÍM ZŘIZOVATELE</b>	0	0	0	0	0	0	***
ze státního rozpočtu	0	0	0	0	0	0	***
z rozpočtu krajského úřadu	0	0	0	0	0	0	***
ostatní	0	0	0	0	0	0	***
<b>Z OSTATNÍCH ZDROJŮ INVESTIČNÍHO FONDU</b>	<b>2 000 000</b>	<b>1 100 000</b>		<b>1 050 238</b>		<b>415 480</b>	<b>252,78 %</b>
<b>POŘÍZENÉ INVESTICE CELKEM</b>	<b>2 000 000</b>	<b>1 100 000</b>	<b>0</b>	<b>1 050 238</b>		<b>415 480</b>	<b>252,78 %</b>

v komentáři rozepište přijaté dotace/příspěvky po jednotlivých titrech (dle jednotlivých účelů), současně uveďte, zda bylo postupováno v souladu se zákonem o zadávání veřejných zakázek, u vítězné zakázky uveďte: dodavatele, smluvní cenu, skutečné výdaje

### 5.2. Investice – srovnání za období 2017 – 2021

v Kč

Pořízené investice k 31.12.	2017	2018	2019	2020	2021
<b>Z DOTACÍ A PŘÍSPĚVKŮ OD ZŘIZOVATELE</b>	0	0	0	0	0
<b>Z DOTACÍ PROSTŘEDNICTVÍM ZŘIZOVATELE</b>	0	0	0	0	0
ze státního rozpočtu	0	0	0	0	0
z rozpočtu krajského úřadu	0	0	0	0	0
ostatní	0	0	0	0	0
<b>Z OSTATNÍCH ZDROJŮ INVESTIČNÍHO FONDU</b>	<b>1 268 572</b>	<b>6 656 921</b>	<b>386 279</b>	<b>415 480</b>	<b>1 050 238</b>
<b>POŘÍZENÉ INVESTICE CELKEM</b>	<b>1 268 572</b>	<b>6 656 921</b>	<b>386 279</b>	<b>415 480</b>	<b>1 050 238</b>

## 6. Zkrácená rozvaha

### 6.1. Přehled aktiv a pasiv ve sledovaném období

v tis. Kč

Aktiva	stav k 1.1.	+ přírůstek	- úbytek	stav k 31.12.
Dlouhodobý nehmotný majetek	459	0	0	459
Oprávky k dl. nehmotnému majetku	-459	0	0	-459
Dlouhodobý hmotný majetek	343 794	1 297	66	345 025
Oprávky k dl. hmotnému majetku	-165 827	66	4 816	-170 577
Zásoby celkem	1 261	23	11	1 273
Pohledávky celkem	185	26 442	26 344	283
účet 346	0	0	0	0
účet 348	10	40	10	40
Finanční majetek celkem	12 005	27 551	27 357	12 199
Ostatní	2	0	0	2
<b>Aktiva celkem</b>	<b>191 420</b>	<b>55 379</b>	<b>58 594</b>	<b>188 205</b>

v tis. Kč

Pasiva	Běžné období
Majetkové fondy celkem	174 511
Finanční a peněžní fondy	11 655
Výsledek hospodaření	180
Rezervy, dlouhodobé závazky	0
Krátkodobé závazky celkem	1 859
účet 347	0
účet 349	0
Bankovní výpomoci a půjčky	0
Ostatní	0
<b>Pasiva celkem</b>	<b>188 205</b>

### 6.2. Přehled aktiv a pasiv – srovnání za období 2017 – 2021

Stav k 31.12.	2017	2018	2019	2020	2021
Aktiva celkem	199 824	197 985	194 049	191 421	188 205
v tom pohledávky	405	504	466	186	283
Pasiva celkem	199 824	197 985	194 049	191 421	188 205
v tom závazky	1 620	2 626	1 762	1 783	1 859
Výsledek hospodaření	162	280	460	42	180

## 7. Hospodaření s fondy

### 7.1. Hospodaření s fondy ve sledovaném období

v tis. Kč

	FOND ODMĚN	FKSP	REZERVNÍ FOND		INVESTIČNÍ FOND
			účet 413	účet 414	
<b>POČÁTEČNÍ STAV k 01.01.2021</b>	434	221	816	0	10 126
<b>ZDROJE FONDU CELKEM</b>	<b>33</b>	<b>247</b>	<b>9</b>	<b>0</b>	<b>4 482</b>
ze zlepšeného hospodářského výsledku	33	0	9	0	0
z darů	0	0	0	0	0
z dotací a příspěvků	0	0	0	0	4 482
základní příděl do FKSP	0	247	0	0	0
z odpisů	0	0	0	0	0
z jiných fondů	0	0	0	0	0
ostatní	0	0	0	0	0
<b>POUŽITÍ FONDU CELKEM</b>	<b>253</b>	<b>265</b>	<b>0</b>	<b>0</b>	<b>4 195</b>
k provozním účelům	253	265	0	0	1 509
na účely FKSP	0	0	0	0	0
do jiných fondů	0	0	0	0	0
na investiční výdaje	0	0	0	0	0
odvod zřizovateli	0	0	0	0	1 260
proúčtování odpisů nekrytých zřizovatelem	0	0	0	0	0
ostatní	0	0	0	0	1 426
<b>KONEČNÝ STAV k 31.12.2021</b>	<b>214</b>	<b>203</b>	<b>825</b>	<b>0</b>	<b>10 413</b>

## 7.2. Hospodaření s fondy – srovnání za období 2017 – 2021

v tis. Kč

		FOND ODMĚN	FKSP	REZERVNÍ FOND		INVESTIČNÍ FOND
				účet 413	účet 414	
2017	<b>počáteční stav k 01.01.</b>	<b>1</b>	<b>76</b>	<b>562</b>	<b>0</b>	<b>6 024</b>
	zdroje celkem	250	195	72	0	5 709
	použití celkem	0	97	0	0	3 031
	<b>konečný stav k 31.12.</b>	<b>251</b>	<b>174</b>	<b>634</b>	<b>0</b>	<b>8 702</b>
2018	zdroje celkem	129	223	33	0	5 974
	použití celkem	218	195	0	0	9 167
	<b>konečný stav k 31.12.</b>	<b>162</b>	<b>202</b>	<b>667</b>	<b>0</b>	<b>5 509</b>
2019	zdroje celkem	224	230	56	0	5 835
	použití celkem	150	190	0	0	3 692
	<b>konečný stav k 31.12.</b>	<b>236</b>	<b>242</b>	<b>723</b>	<b>0</b>	<b>7 652</b>
2020	zdroje celkem	367	239	93	0	5 325
	použití celkem	169	260	0	0	2 851
	<b>konečný stav k 31.12.</b>	<b>434</b>	<b>221</b>	<b>816</b>	<b>0</b>	<b>10 126</b>
2021	zdroje celkem	33	247	9	0	4 482
	použití celkem	253	265	0	0	4 195
	<b>konečný stav k 31.12.</b>	<b>214</b>	<b>203</b>	<b>825</b>	<b>0</b>	<b>10 413</b>

## 8. Rozbor mezd

### 8.1. Ukazatel průměrného počtu zaměstnanců

POČET ZAMĚSTNANCŮ ZA ROK		2017	2018	2019	2020	2021
Ø plánovaný počet zaměstnanců ve fyzických os.		34,00	34,00	34,00	34,00	<b>34,00</b>
Ø plánovaný počet zaměstnanců přepočtený		0,00	0,00	0,00	0,00	<b>0,00</b>
Ø evidenční počet zaměstnanců ve fyzických os.		34,00	34,00	34,00	34,00	<b>34,00</b>
Ø evidenční počet zaměstnanců přepočtený		32,00	32,00	32,00	32,00	<b>32,00</b>
z toho	odborní zaměstnanci (umělci)	23,00	23,00	23,00	23,00	<b>23,00</b>
	ostatní odborní zaměstnanci (např. technici)	3,00	3,00	3,00	3,00	<b>3,00</b>
	dělnické profese	1,00	1,00	1,00	1,00	<b>1,00</b>
	zaměstnanci správy	5,00	5,00	5,00	5,00	<b>5,00</b>

## 8.2. Ukazatel mezd zaměstnanců (účet 521)

v tis. Kč

ČLENĚNÍ MEZD / ROK		2017	2018	2019	2020	2021		
						upr. plán	skutečnost	% plnění
mzdy zaměstnanců (bez ÚP a fondu odměn)		9 750	10 883	11 291	11 668	12 351	12 220	98,94 %
mzdy zaměstnanců hrazené z úřadu práce		0	0	0	0	0	0	***
mzdy zaměstnanců hrazené z fondu odměn		0	218	150	170	250	253	101,20 %
<b>mzdy zaměstnanců celkem</b>		<b>9 750</b>	<b>11 101</b>	<b>11 441</b>	<b>11 838</b>	<b>12 601</b>	<b>12 473</b>	<b>98,98 %</b>
z toho	odborní zaměstnanci (umělci)	7 140	8 201	8 420	8 712	9 251	9 152	98,93 %
	ostatní odborní zaměstnanci (např. technici)	739	845	872	902	960	952	99,17 %
	dělnické profese	207	205	210	215	230	226	98,26 %
	zaměstnanci správy	1 671	1 850	1 939	2 009	2 160	2 143	99,21 %
náhrada za nemoc zaměstnance		20	54	61	72	0	64	***
ostatní osobní náklady (OON)		283	293	356	291	274	273	99,64 %
<b>M Z D O V É N Á K L A D Y C E L K E M</b>		<b>10 053</b>	<b>11 448</b>	<b>11 858</b>	<b>12 201</b>	<b>12 875</b>	<b>12 810</b>	<b>99,50 %</b>

## 8.3. Ukazatel průměrné mzdy

KATEGORIE ZAMĚSTNANCŮ	Průměrná mzda v jednotlivých letech v Kč					Srovnání 2021/2020	
	2017	2018	2019	2020	2021	v Kč	v %
odborní zaměstnanci (umělci)	25 870	29 714	30 507	31 565	33 159	1 594	5,05 %
ostatní odborní zaměstnanci (např. technici)	20 528	23 472	24 222	25 056	26 444	1 389	5,54 %
dělnické profese	17 250	17 083	17 500	17 917	18 833	917	5,12 %
zaměstnanci správy	27 850	30 833	32 317	33 483	35 717	2 233	6,67 %
<b>C E L K E M</b>	<b>25 391</b>	<b>28 909</b>	<b>29 794</b>	<b>30 828</b>	<b>32 482</b>	<b>1 654</b>	<b>5,36 %</b>



## 9. Vybrané ukazatele

UKAZATEL K 31.12.	2017	2018	2019	2020	2021	ROZDÍLY 2021 - 2020
Počet uspořádaných výstav interních	13	11	15	8	7	-1
Počet uspořádaných výstav externích	14	3	4	0	3	3
Počet návštěvníků výstav interních	35 723	27 100	22 594	8 564	4 900	-3 664
Počet návštěvníků výstav externích	4 500	23 700	5 236	0	19 312	19 312
Počet platících návštěvníků	29 833	12 092	8 558	4 159	2 348	-1 811
Tržby ze vstupného v tis. Kč	1 432	464	314	188	100	-88
Průměrná cena vstupného v Kč	48	38	37	45	43	-3

## Komentář k tabulkám

### a) plnění úkolů uložených při projednávání minulých výsledků hospodaření

Při projednávání výsledků hospodaření za rok 2020 nebyla organizaci uložena žádná nápravná opatření a úkoly.

Celý rok 2021 – jak činnost muzea, tak finanční operace - byl ovlivněn pandemií koronaviru, kdy čtyři měsíce roku 2021 bylo Ostravské muzeum (dále jen OM) uzavřeno (znovu v plném provozu bylo od 17. 5. 2021). Pracovníci v době zavření více méně normálně chodili do práce (jen výjimečně v režimu home office) – evidence, ošetřování, digitalizace sbírek, doplňování údajů, publikace apod., zejména do depozitářů. V budovách probíhaly revize a kontroly technických zařízení a bezpečnostních prvků, drobné opravy a úklidové práce. Pro ekonomický úsek bylo již v minulosti zřízeno spojení – tzv. vzdálený přístup, aby pracovníci mohli vykonávat svou práci i z domu.

Od května byl provoz muzea plně obnoven a otevřen pro veřejnost za přísného dodržování všech vládou nařízených

OM užívá při své činnosti tři rozsáhlé komplexy budov – hlavní budovu na Masarykově náměstí, kde jsou stálé expozice, výstavní prostory, přednáškový sál a v budově D na Pivovarské 14 pracovny, na Lechowiczově ulici je konzervátorská dílna a pracoviště s depozitáři přírodních věd (botanika, entomologie, zoologie a geologie). Bývalé kino Máj na Engelmüllerově ulici (vnější oprava – výměna oken a zateplení budovy v roce 2013) slouží jako centrální depozitář a je zde umístěno i digitalizační centrum OM s velkoformátovým skenerem Metis (jediný toho druhu v ČR), jehož výsledky doplňují digitalizační formu evidence a jsou využívány téměř na všech výstavách.

OM pomalu začíná hledat další budovu. Je s podivem, kolik historických věcí mají lidé ukryto ve svých domovech a jsou ochotni je dát (v některých případech prodat) do muzea. Tyto předměty navyšují celkovou hodnotu sbírek a svým významem jsou důležité pro dokumentaci života na Ostravsku.

Všechny objekty celoročně potřebují jak menší, tak větší údržbu (plánované opravy či havarijní stavy, které vyžadují okamžité řešení). Hlavní budova byla rekonstruovaná v letech 2003-2006. V současné době jsou často poruchové některé původní technologie (vzduchotechnika, výtahy, kotle atd.). Pravidelně je kontrolována zejména střecha, řeší se menší i větší opravy. Většina těchto oprav je financována z Investičního fondu OM. Velká pozornost je věnována systémům EZS a EPS, které jsou pravidelně revidovány a modernizovány.

Muzejní činnost, kontroly, servisy i drobnější opravy technologických zařízení, energie, platy zaměstnanců a běžný provoz jsou hrazeny z neinvestičního příspěvku zřizovatele na provoz.

## **b) zhodnocení hospodaření organizace za rok 2021 – způsob dosažení výsledku hospodaření**

### **1. Základní ukazatele hospodaření organizace**

Ostravské muzeum za rok 2021 vykázalo kladný výsledek hospodaření ve výši 180 117,91 Kč (15 986,52 Kč z Hlavní činnosti a 164 131,39 Kč z Hospodářské činnosti).

Kladného výsledku hospodaření bylo dosaženo uzavřením provozu OM (nižší spotřeba energií – světla v expozicích, nižší teplota v prostorách na Masarykově náměstí, náklady na cestovné, některé služby, spotřebu materiálu apod.) i zapojením vlastních fondů (především použití Investičního fondu na krytí oprav a údržbu svěřeného majetku a Fondu odměn na odměny zaměstnanců).

Návrh Ostravského muzea na rozdělení výsledku hospodaření za rok 2021:

Fond odměn: 144 000,- Kč

Rezervní fond: 36 117,91 Kč

### **2. Náklady**

#### **501 – Spotřeba materiálu**

Zde je účtována běžná spotřeba materiálu. Většinu nákupů realizujeme přes nákupní portály v rámci projektu „Systém sdruženého nákupu“.

- základní kancelářské potřeby, náplně do tiskáren, tonery do kopírky, papír, hygienické potřeby (včetně doplňování toaletních potřeb v prostorách pro veřejnost), materiál na propagační tisky (pozvánky na výstavy, katalogové listy, plakáty, letáčky apod.) i pracovní listy do expozic aj., které si graficky zpracováváme a tiskneme sami. Podle muzejních zákonů jsou povinné tisky evidenčních karet předmětů.

- nákup odborných knih a časopisů k doplnění knihovny Ostravského muzea – knihovna provozuje prezenční výpůjčky, čteně využívané badateli a studenty ve studovně OM (knihovna OM je výjimečná – má ve svém inventáři řadu publikací, které již v jiných knihovních institucích nejsou – včetně hodnotné sbírkové kolekce starých tisků)

- nákup pohonných hmot do služebních automobilů (převážení sbírkových předmětů v rámci Ostravy mezi centrálním depozitářem, hlavní budovou a konzervátorskou dílnou, k převážení předmětů pro výstavy v rámci ČR i zahraničí - Polsko, Slovensko, Německo, Maďarsko aj., realizace výstav v zahraničí, účast pracovníků muzea na konferencích a seminářích ve vzdálenějších oblastech i v zahraničí)

#### **502 – Spotřeba energie**

Spotřeba energií byla oproti plánu nižší, projevilo se uzavření Ostravského muzea během pandemie COVID 19.

Porovnání výše nákladů v roce 2020 a 2021:

spotřeba energie	2020	2021	v tis. Kč
elektrická energie	687	730	
teplo	544	605	
plyn	276	281	
vodné a stočné	56	47	

Výše nákladů za energie je ovlivněna cenou, která se mění dle vysoutěžených dodavatelů. Pouze teplo (jedná se o budovy depozitářů – většinou bez stálých pracovníků) nám dodává firma Veolia, která každoročně navyšuje cenu.

Dodávka tepla je pro muzeum nevýhodná, protože uložený sbírkový fond by měl mít stabilní teplotu a vlhkost (podle materiálu). V hlavní budově na Masarykově náměstí si děláme regulaci na moderních zařízeních k plynovým kotlům, v centrálním depozitáři je přes zimu dodáváno teplo v nejvyšší míře a pracovníci musí provádět 2x týdně regulaci přímo na radiátorech ústředního topení.

#### 504 – Prodané zboží

OM v rámci své hlavní činnosti vydává téměř každoročně zajímavé publikace. Největší zájem o ně je v čase jejich vydání, ale knihy svou hodnotou oslovují zájemce dlouhodobě. V současné době jsou v prodeji „stálice“ - „*Král, který létal*, Moravsko-slezské pomezí v kontextu středoevropského prostoru doby Jana Lucemburského“, „*Zlatá bula sicilská*“, „*Země věčného ohně I., II. a III.*“, „*Tři obzory Jana Obšíla*“ aj. V roce 2018 vydalo OM titul v rámci výročí 100. let republiky – „*Karel Hůlek: Moravská Ostrava 1928*“ a velmi se povedla první ze série archeologických publikací *Železné předměty z Masarykova náměstí – výzkum 2006*. V prodeji je i druhá publikace – *Kachlový soubor z Kostelního náměstí v Moravské Ostravě*. V roce 2021 OM vydalo publikaci *Z. Moravce: "Dva odpadní soubory z 15. století"*. Zájem o publikace je dlouhodobý a jsou prodávány celoročně.

OM má také v prodeji pro návštěvníky drobné upomínkové předměty (fotografie, pohlednice, magnety, plakáty).

OM účtuje o nákladech na zboží způsobem A. Zboží je nakoupeno a naskladněno na účet 132 v nákupní ceně. Při prodeji se projeví v nákladech na účtu 504 - prodané zboží v nákupní ceně. Současně vznikají tržby z prodeje na výnosovém účtu 604 - Výnosy z prodaného zboží. Zde se účtuje prodejní cena zboží, která je navýšená o marži.

#### 511 – Opravy a udržování

Z tohoto účtu jsou financovány běžné „provozní“ opravy a údržba i opravy dlouhodobého majetku, které OM pro svoje budovy a zařízení potřebuje.

Jsou zde účtovány i servisní prohlídky, údržby výtahů, údržby orloje, opravy třech služebních vozidel, opravy a servis vzduchotechniky (i speciální vzduchotechnika v revitalizovaných výstavních prostorách), plynových kotlů, topenářské opravy, elektroinstalace apod.

Větší opravy a havarijní stavy hradíme většinou z vlastního Investičního fondu, v roce 2021 jsme Investiční fond zapojili částkou 398 tis. Kč (opravy vzduchotechniky, výtahů, plynových kotlů, oprava vodovodu na Lechowiczové ul., oprava a údržba služebních vozidel, oprava EPS, EZS a PZTS, oprava tiskárny apod.).

Prozatím jsme, co se týče oprav a používáním Investičního fondu, plně samostatní (bez požadavků na zřizovatele).

### **512 – Cestovné**

Představuje náklady na cestovní náhrady pracovníků (účast na seminářích, terénní výzkumné práce, realizace výstav doma i v zahraničí aj.) a drobné jízdné při výjezdech do terénu v okolí Ostravy a při jízdách mezi objekty OM.

Náklady na cestovné byli nižší z důvodu pandemie koronaviru.

### **513 – Náklady na reprezentaci**

Nákup drobného občerstvení pro různá jednání, pracovní návštěvy občerstvení, při tiskových konferencích (káva, voda, čaj, cukr, smetana) či při vernisážích některých výstav ve výstavních prostorách OM.

Náklady na reprezentaci byly nižší, u většiny výstav nebyly vernisáže a vzhledem ke Covidové situaci byly omezeny i badatelské návštěvy.

### **518 – Ostatní služby**

Velkou část nákladů tvoří povinné revize a servisy (elektronické požární ochrany a elektronického zabezpečení objektů OM, vzduchotechniky, kotelny, kominické práce, výtahy, hromosvody, elektrická zařízení aj.). Tyto úkony jsou hodně náročné v tzv. revitalizovaných výstavních prostorách (nové technologie bezpečnostní a klimatické). Po 15 letech plného provozu je již potřeba přísnějších servisů. Finanční nároky se s přibývajícím časem navyšují.

Dále jsou to náklady na odvoz odpadu, poradenské a právní služby, celoroční parkovné, úklidové služby, výtvarné a aranžérské práce při realizaci výstav OM, restaurátorské práce, překladatelská činnost, stěhování sbírek (stěhování rozměrných a těžkých předmětů externí službou), dovoz a odvoz exponátů realizovaných externími firmami při zápůjčkách vysoce historicky cenných sbírkových předmětů, poštovné, hovorné a poplatky za internetové služby, updaty účetního, mzdového i knihovnického programu, poplatek městu za citylight.

V této položce jsou promítnuty náklady na služby, vzniklé přechodem k Ovanetu (při pořizování programů přes Ovanet nebylo OM uznáno jako vzdělávací instituce a platba programů tak probíhá v plné výši).

Více méně bez upozornění byla v minulých letech zavedena platba za „hlídání“ požárního zabezpečení. Platíme za každou budovu Hasičskému záchrannému sboru MSK 3 tis. Kč měsíčně, tj. 108 tis. Kč ročně.

OM od otevření nových výstavních prostor v roce 2010 změnilo trend instalace a realizace svých výstav. Pro realizaci výstav používáme modernější formy vystavování a technologie (velkoplošné tisky, adjustace na kapy či na látky, formáty popisů předmětů, doplnění o audiovizuální výstupy apod.). Většina akcí bývá doplněna doprovodnými programy, hudební produkcí, workshopy, přednáškami apod..

#### **521 - Mzdové náklady**

Čerpání mzdových prostředků zaměstnanců OM je v souladu s platnými mzdovými předpisy.

Součástí mzdových nákladů jsou také OON – jsou to náklady na externí pracovníky, které OM zaměstnává na základě Dohody o provedení práce (odborné přednášky, honoráře publikační činnosti, překlady a zejména průvodcovské služby o víkendech a v době dovolených či nemocenských).

#### **524 – Zákonné sociální pojištění**

Účtování nákladů na sociální zabezpečení a zdravotní pojištění zaměstnanců hrazené organizací.

#### **52x – Ostatní osobní náklady**

Náklady na ochranné pomůcky zaměstnanců, školení a vzdělávání zaměstnanců, náklady na stravné a také příděl do FKSP.

#### **53x – Daně a poplatky**

Daně a poplatky např. vědecké knihovně, ČT a ostatní správní poplatky.

Vyšší poplatky platí OM za použitou reprodukovanou hudbu i filmové záběry ve svých expozicích. Jsou účtovány za autorská práva OSA. Autorské poplatky zvlášť platí OM v rámci pořádaných veřejných akcí.

#### **551 – Odpisy dlouhodobého majetku**

V tomto roce byly zúčtovány odpisy v částce 4 629 tis. Kč. Tato částka je tvořena odpisy ze svěženého movitého majetku (1 715 tis. Kč) a odpisy z nemovitého majetku (2 914 tis. Kč). Ostravské muzeum má ve správě tři poměrně rozsáhlé komplexy budov.

Transferový podíl odpisů z EU je účtován do výnosů na účet 672 (117 tis. Kč).

OM využívá část svého investičního fondu na výměnu, případně nákupy nového potřebného přístrojového vybavení i inovaci stálých expozic.

Z investičního fondu jsou propláceny nákupy historických, většinou unikátních předmětů do sbírek OM (schválení sbírkotvornou komisí).

### **558 – Náklady z DDM**

Ostravské muzeum pořídilo v roce 2021 drobný dlouhodobý majetek v částce 186 tis. Kč. OM muselo pořídit dva nové vysílače pro připojení PCO MP Lechowiczova a Engelmullerova ul., zařízení pro rozšíření WIFI, dále koupilo skener pro připojení k počítači, notebooky, kancelářské židle.

### **5xx – Ostatní náklady jinde nezařazené**

**549** - Ostatní náklady z činnosti - hlavní položkou je cestovní pojištění zaměstnanců při služební cestě do zahraničí. V roce 2021 bylo sjednáno pojištění pouze na jednu služební cestu. Dále byla pojištěna přeprava mincí, které jsme vraceli po skončení výstavy „Paměť ve zlatě“.

## **3. Výnosy**

### **602 – Výnosy z prodeje služeb**

Výnosy z prodeje služeb zahrnují tržby ze vstupného a ostatní výnosy (převážně archeologický dohled staveb naším archeologem a jiné akce).

V době od 1. 1. do 15. 5. 2021 bylo OM pro veřejnost z důvodu pandemie koronaviru zcela uzavřeno. Plný provoz začal až 17. 5. 2021. U návštěvníků se projevila a projevuje doposud opatrnost v kontextu uzavřených prostor i přesto, že dodržujeme všechna vládní nařízení v souvislosti s koronavirem. Počet návštěvníků je podstatně nižší, než v předchozích letech.

### **603 – Výnosy z pronájmu**

Výnosy z pronájmu tvoří nájemné nebytových prostor v objektu OM na Masarykově nám. (Restaurace/Pizzerie pod Muzeem, prodejna Minerál a prostory internetové kavárny – japonské kavárny Heiwa, kterou provozuje zapsaný spolek „Česko-japonské kulturní centrum“). Krátkodobě pronajímáme náš přednáškový sál.

Také tyto výnosy byly nižší z důvodu uzavření provozu u restaurace i z důvodu výměny nájemce.

### **604 – Výnosy z prodaného zboží**

OM celoročně prodává drobné upomínkové předměty a publikace, vydané OM za posledních několik let (některé tituly jsou již doprodány). Tyto publikace nabízí OM jak v pokladně OM, tak na internetových stránkách (jsou zasílány dobírkou)

### **648 – Čerpání fondů**

V roce 2021 bylo čerpáno na náročnější opravy z Investičního fondu (398 tis. Kč). Jednalo se o opravu vzduchotechniky, opravu výtahů, plynových kotlen, opravu EPS, EZS, opravu služebních vozidel aj.

Další čerpání bylo při výplatě přiznané odměny ředitelce OM a odměny zaměstnancům, kdy byl zapojen Fond odměn (253 tis. Kč).

#### **649 – Ostatní výnosy z činnosti**

Účtovány jsou zde úhrady za spotřebu energií od nájemců a další výnosy z činnosti (prodej zboží v komisi, provize od pojišťovny Kooperativa, odměny KB apod.).

V roce 2021 uzavřelo OM s firmou Cylinders Holding a.s. smlouvu o reklamě a propagaci v rámci výstavy „Již 115 let dobýváme svět aneb Láhev do každé rodiny“ a získalo tak 75 tis. Kč.

Dále jsou na této položce účtovány odpisy nekryté zřizovatelem. V letošním roce jsou odpisy z nemovitého majetku kryté zřizovatelem ve výši 50 % (1 426 tis. Kč).

#### **672 – Výnosy z transferů**

Tato položka zahrnuje:

- příspěvek od zřizovatele na provoz
- příspěvek od zřizovatele na odpisy
- účelový příspěvek od městských obvodů na projekt „Muzeum jde do ulic“
- proúčtování transferového podílu odpisů dle ČÚS 708

#### **4. Neinvestiční příspěvek (účet 672)**

- příspěvek od zřizovatele na provoz (21 148 tis. Kč)
- příspěvek od zřizovatele na odpisy (3 086 tis. Kč)
- účelový příspěvek na projekt „Ostravská muzejní noc 2021“ (250 tis. Kč)
- účelový příspěvek od městských obvodů Svinov (10 tis. Kč), Slezská Ostrava (25 tis. Kč) a Hrabová (7 tis. Kč) na projekt „Muzeum jde do ulic“.
- další položku účtu 672 tvoří proúčtování transferového podílu odpisů dle ČÚS 708 (117 tis. Kč)

#### **5. Investice**

Ostravské muzeum nakoupilo v roce 2021 sbírkové předměty (schváleno sbírkotvornou komisí při OM) za 222 tis. Kč, objektová zařízení pro přenos na PČR za 187 tis. Kč, zařízení EPS, EZS za 582 tis. Kč, fotoaparát za 59 tis. Kč.

Zdrojem investičního fondu jsou odpisy ze svěřeného movitého majetku v plné výši a z nemovitého majetku ve výši 50 %.



## 6. Zkrácená rozvaha

V tomto roce byl navýšen dlouhodobý hmotný majetek o Samostatné hmotné movité věci o 889 tis. Kč, Drobný dlouhodobý hmotný majetek o 186 tis. Kč, Kulturní předměty - sbírky v částce o 222 tis. Kč.

Úbytek v částce 66 tis. Kč zahrnuje vyřazení DDHM.

OM má ve svých aktivech také zásoby *Materiálu na skladě* (pohonné hmoty v nádržích služebních vozů k 31. 12. 2021) a zásoby *Zboží na skladě* (tyto jsou nabízeny k prodeji).

Pohledávky tvoří pohledávky za *Odběrateli* - vystavené faktury v prosinci 2021 a splatné v lednu 2022, *Krátkodobé poskytnuté zálohy* tvoří převážně zaplacené zálohy za spotřebu energií, které budou vyúčtovány v roce 2022 a také *Pohledávky za vybranými místními vládními institucemi* (účet 348), jedná se o dokrytí odpisů ze svěřeného majetku v rámci Finančního vypořádání příspěvků a dotací poskytnutých OM prostřednictvím zřizovatele (40 tis. Kč), Náklady příštích období a Dohadné účty.

V položce Ostatní jsou *Dlouhodobé poskytnuté zálohy* (2 tis. Kč za barely pro pitnou vodu firmy Fontana).

Finanční majetek OM tvoří bankovní účty, peníze v pokladně, ceniny (12 199 tis. Kč).

Pasiva zahrnují *Jmění účetní jednotky* (174 511 tis. Kč), *Fondy účetní jednotky – Fond odměn, FKSP, Rezervní fond, Fond investic* (11 655 tis. Kč) a *Cizí zdroje – Krátkodobé závazky za Dodavatele, Zaměstnanci, Sociální zabezpečení, Zdravotní pojištění, Ostatní daně a poplatky, Výdaje příštích období, Dohadné účty pasivní a Ostatní krátkodobé závazky* (1 859 tis. Kč).

Výsledek hospodaření v roce 2021 činí 180 tis. Kč.

## 7. Hospodaření s fondy

### 411 – Fond odměn

Při rozdělení Výsledku hospodaření z roku 2020 byla do Fondu odměn převedena částka 33 tis. Kč.

Během roku 2021 bylo z Fondu odměn použito na odměnu ředitelce a odměny zaměstnancům OM 253 tis. Kč.

### 412 – FKSP

Fond kulturních a sociálních potřeb byl tvořen 2 % přidělem mzdových prostředků a byl čerpán na příspěvek na stravování zaměstnanců OM (220 tis. Kč), na důchodové připojištění (43 tis. Kč) a životní jubileum dvou zaměstnanců (2 tis. Kč). Příděl do FKSP je proúčtován v daném čtvrtletí, převod financí probíhá až začátkem čtvrtletí následujícího.

### **413 – Rezervní fond tvořený ze zlepšeného výsledku hospodaření**

Při rozdělení Výsledku hospodaření z roku 2020 byla do Rezervního fondu převedená částka 9 tis. Kč.

Z Rezervního fondu nebylo v roce 2021 čerpáno.

### **414 – Rezervní fond z ostatních titulů – dary**

OM nezískalo v tomto pololetí žádný finanční dar.

### **416 – Investiční fond**

Zdrojem Investičního fondu jsou příspěvky na odpisy z movitého a nemovitého majetku OM. V roce 2021 byly odpisy z movitého majetku OM kryté příspěvkem v plné výši a z nemovitého majetku Ostravského muzea ve výši 50 %. Celkový příspěvek byl 4 482 tis. Kč.

Investiční fond byl čerpán na větší opravy a údržbu majetku OM (398 tis. Kč, na nákup sbírkových předmětů (222 tis. Kč), na nákup DHM (889 tis. Kč).

Byl proveden odvod zřizovateli 1 260 tis. Kč, kterými pak zřizovatel navýšil neinvestiční provozní příspěvek na výstavní činnost a doprovodné programy OM.

Bylo provedeno odúčtování nekrytého IF dle metodického sdělení OFR ve výši 50 % odpisů z nemovitého majetku OM (1 426 tis. Kč).

## **8. Rozbor mezd**

### **8.1. – Ukazatel průměrného počtu zaměstnanců**

Průměrný počet zaměstnanců OM je dlouhodobě stejný. Případné odchody do důchodu řešíme nahrazením nových zaměstnanců.

### **8.2. – Ukazatel mezd zaměstnanců (účet 521)**

Ostravské muzeum čerpalo mzdové prostředky v souladu s plánem. OM eviduje jednu pracovníci na mateřské dovolené, v průběhu roku 2021 byli někteří zaměstnanci na nemocenské, v karanténě, OČR nebo v lázních. Absence těchto zaměstnanců jsou řešeny externími službami OON (lektorské služby, průvodcovská činnost).

### **8.3. – Ukazatel průměrné mzdy**

Průměrná mzda se měnila podle navyšování tarifních stupňů.

## **9. Vybrané ukazatele**

Celé dění i činnost OM ovlivnila koronavirové pandemie. OM bylo zavřeno více než 4 měsíce, což se negativně odrazilo v malém počtu návštěvníků a nízkých tržbách ze vstupného.

S klasickým programem, s přednáškami, workshopy, programy pro seniory atd. jsme začali až v půlce května 2021.

K evidenci a prodeji vstupenek používá OM program Colosseum.

### **c) Kontrolní činnost**

OM postupuje při své kontrolní činnosti podle Směrnice ředitele OM č.3/2016 pro zabezpečení vnitřního kontrolního systému v příspěvkové organizaci Ostravské muzeum, dle zákona č.320/2001 Sb., o finanční kontrole v platném znění, doplněného o vyhlášku č. 416/2004 Sb., kterou se provádí zákon o finanční kontrole ve veřejné správě s platností od 1. srpna 2004.

Vnitřní směrnice, jejich dodržování a vnitřní kontrolní systém Ostravského muzea jsou pravidelně kontrolovány také odvětvovým odborem KVA. V srpnu 2021 proběhla tato veřejnoprávní kontrola za období 04/2020 – 07/2021. Kontrolní skupina doporučila aktualizovat Směrnici o registru smluv.

Příspěvková organizace čerpala finanční prostředky v souladu s účelem a předmětem činnosti, stanoveným ve zřizovací listině, v souladu s plánovaným rozpočtem a dle vnitřních směrnic OM.

## KOMENTÁŘ K ČINNOSTI ZA ROK 2021

RNDr. Jiřina Kábrtová

**Ostravské muzeum**, příspěvková organizace

Masarykovo náměstí 1

728 41 OSTRAVA

dále jen OM

### Zhodnocení činnosti za rok 2021

Rada města Ostravy schválila začátkem roku 2021 Plán činnosti Ostravského muzea (dále jen OM), kterým se OM v roce 2021 řídilo. Plán je jedna věc, skutečnost druhá. Všechny plánované akce (až na Masopust) se podařilo uskutečnit, hodně neplánovaných se přidalo.

I když bylo OM do poloviny května 2021 pro veřejnost zavřeno, pracovníci OM chodili denně do práce (forma home-office byla využívána sporadicky).

Muzejníci pracovali v depozitářích se sbírkami (čištění, drobné opravy, inventarizace, focení, skenování, digitalizace). Místo dokumentátorů, které muzeu chybí, pomáhali pracovníci provozu.

Po zrušení omezení kvůli pandemii koronaviru se na krátký čas ještě otevřely „zavřené“ výstavy (*Paměť ve zlatě*, *Cirkusová příšera*) a začalo se s intenzivní přípravou nových výstav.

Zlomky výstavy *Děkuji za park* byly již od poloviny roku 2020 pomalu představovány na sociálních sítích. Podle ohlasu veřejnosti mnoho rodin využilo informací o ostravských parcích k jejich návštěvě. Samotná výstava *Děkuji za park* už v „plné polní“ byla otevřena 16.6.

Ruku v ruce s touto výstavou šla od 1. 5. do 30.9. venkovní výstava *Muzeum jde do ulic II.* (první podobná výstava byla na Masarykově náměstí při příležitosti 30.výročí listopadu 1989). Tato výstava putovala 10 obvodů města a setkala se s velkým ohlasem jak diváků, tak vedení obvodů (obvody Slezská Ostrava, Svinov a Hrabová podpořily naši akci i finančně).

S oběma výstavami souvisel i projekt *Do sede!*. Pro jeho druhý ročník (10 vyjížděk) připravilo OM 10 brožurek, ve kterých byly zpracovány historické zajímavosti města (organizačně akci připravil Kulturně sportovní spolek Elegant a na každé plánované zastávce proběhlo představení zajímavosti i bohatá diskuse). Zájem byl veliký, na každou vyjížďku vyrazilo více než 50 cyklistů.

Po dobu trvání výstavy *Děkuji za park* (zejména komentované prohlídky) a ještě nějakou dobu poté trval zájem o komentované vycházky. Dvě „*fajne vycházky*“ proběhly pod hlavičkou Dny fajne rodiny a byly doplněny hrou, kvízy a tvůrčími dílničkami.

Další výstavy a aktivity jsou popsány na následujících stránkách. Za zmínku však stojí ještě jedna. Je moc užitečné, že po rekonstrukci objektů OM (2003-2006) jsou tyto plně bezbariérové. Nejenže často chodí (jezdí) tělesně handicapovaní, ale dokonce jsme měli putovní výstavu SKV 30!, která přiblížila 30 let sportování s handicapem.

Podařila se (s jednoroční vynechávkou) *12. Ostravská muzejní noc !!!* A i přes stále napjatou situaci a přísná bezpečnostní opatření vzbudila velký zájem nejen Ostravanů (vysoké procento návštěvníků v OM tvořili Poláci) – muzeem prošlo a v tvůrčích dílnách tvořilo přes 700 zájemců.

Skoro „normální“ provoz měla oblíbená houbařská poradna, která při OM „funguje“ téměř bez přestávek více než 60 let. Účast na zajímavých podzimních přednáškách a besedách o houbách byla v listopadu 2021 shledána jako riziková, proto byly o rok posunuty na rok 2022.

Do sbírek Ostravského muzea bylo přijato 474 předmětů. K nejzajímavějším např. symbolické klíče od zavírání ostravských dolů, dětská trojkolka z roku 1939, obrazy a kresby (H. Salichová, F. Duša, V. Wünsche, J. Sládek aj.), svatební šaty z roku 1953, zajímavá secesní miska na nožce nebo dvě velké pozůstalosti – operní pěvec Richard Kubla a dr. Ivan Měrka. Doplněována je i rozsáhlá a svým způsobem unikátní muzejní knihovna (obsahuje svazky, které nejsou v žádné jiné knihovně), kterou obohatilo v roce 2021 580 knih.

Předměty jsou zaevidovány do I. stupně evidence, později jsou jim přidělena evidenční čísla. Data jsou zpracovávána v elektronické podobě na speciálních muzejních kartách. Postupně probíhá digitalizace a výsledky jsou prezentovány na stránkách OM pod položkou Vademecum. Všechny údaje o přijatých sbírkách jsou odesílány do CESu na Ministerstvo kultury ČR (zaevidovány jsou zde všechny sbírkové předměty OM).

Hospodaření OM je podrobně komentováno u tabulkové části rozborů, podrobná činnost OM tvoří závěr Hodnocení hospodaření a činnosti Ostravského muzea 2021.

### *Ředitelka Ostravského muzea*

Spolupracuje s vedením všech muzeí v Moravskoslezském kraji, na schůzkách se projednává muzejní problematika, personální změny ve vedení muzeích, nařízení vlády, doporučení a akce AMG apod.

Je členkou sbírkotvorné komise Muzea Novojičínska, členkou vědecké rady Slezského zemského muzea a řady redakčních rad vlastivědných i muzejních časopisů.

Podílí se jak autorsky, tak kurátorsky i výtvarně na koncepci výstav v OM a zajišťuje akce v rámci činnosti OM. Domluvila výstavu Již 115 let dobýváme svět aneb lahev do každé rodiny – Cylinders holding, včetně finančního příspěvku. Zajišťuje vernisáže výstav.

K výstavám často sama provádí komentované prohlídky, zejména se věnuje seniorským skupinám.

Účast na konferenci k 60. výročí založení Muzeum Wsi opolskiej v Opoli – OM i osobně ředitelka obdrželi diplom za zásluhy a vzornou spolupráci.

Natočila řadu relací pro Český Rozhlas Ostrava, pro stanici Vltava, pro Radio Čas, spolupracovala s ČT, studio Ostrava (prezentace výstav), s Fabex TV a TV Polar.

Je členkou poroty ENVO filmu v Českém Těšíně a T filmu v Ostravě.

OM má ve správě a hospodaří tím ve 3 komplexech budov. Konzultuje a schvaluje veškeré servisní prohlídky (dle harmonogramu ze Smluv) opravy. Velmi časté a nákladné jsou opravy výtahů, zejména osobní v budově OM (bezbariérový přístup) a náročná je i oprava vzduchotechniky.

Po celý rok konzultuje s ekonomy správnost finančního toku OM, zpracovává plán činnosti OM, připravuje plán výstav na celý rok, spolupracuje při vytváření grantových projektů.

Zajišťuje smlouvy o výpůjčce a dohody o spolupráci s jinými institucemi. Zpracovává spolu s ekonomkou hlavní finanční zprávy (konzultuje uzávěrky a konečný roční finanční výsledek).

### *Provoz Ostravského muzea*

Provoz OM probíhal podle stejných pravidel jako v minulých letech. Do 16. 5. bylo OM z nařízení vlády ČR uzavřeno (pracovníci většinou dodržovali normální pracovní režim, případně ojediněle podle situace využívali možnost home office)  
Otevírací doba OM se nezměnila (pondělí až pátek 9-17, sobota 9-13, neděle 13-17).  
Při zvláštních příležitostech (např. Festivalu v ulicích, OMN aj.) Celodenní byly tvůrčí dílny o prvním adventním víkendu na Slezskoostravském hradě a druhém adventním víkend v OM.

### *Ekonomické cíle*

Nadále platí příkaz ředitele č.1/2010 ze 4. 1. 2010, kterým je nařízeno maximální šetření energií ve všech muzejních objektech a maximální hospodárnost s nakládáním finančních prostředků potřebných k zajištění chodu instituce.  
Pro rok 2021 OM nebylo plátcem DPH.

V průběhu roku je pravidelně sledována efektivnost a hospodárnost čerpání finančních prostředků. Personálně jsou obsazena všechna místa dle organizačního schématu OM.

Výše příspěvku zřizovatele pro rok 2021 na provoz OM byla určena metodikou a schválena zastupitelstvem města. Již řadu let se základní příspěvek téměř nemění, dokrývány jsou změny ve mzdové politice.

Nákupy komodit energií, telekomunikací, úklidu i většiny drobnějších provozních potřeb byly realizovány v roce 2021 opět prostřednictvím nákupního portálu.  
OM v roce 2021 vykázalo plusový výsledek a svoji činnost, stejně jako provoz instituce řídí tak, aby se v průběhu roku nedostalo do zásadních problémů.

Na svoji výstavní činnost (realizace náročnějších výstav, zhotovení modelů pro výstavy, velkoplošné fotografie, instalace textů i předmětů), která je hodnocena odborníky jako vysoce profesionální, doplňkovou činnost, vydání publikací, odborné analýzy, překlady a další aktivity, které nespádají do běžného provozu muzea jsme si převedli částku z investičního fondu. Finance byly opravdu použity pouze na zajištění a realizaci výstavní činnosti.

Personálně byla obsazena po celý rok všechna místa dle organizačního schématu OM.

Pro návštěvníky OM byly plně zajištěny programy dle plánu pro rok 2021, podařila se i celá řada akcí navíc a podmínky návštěvníků v OM jsou na kvalitní úrovni (včetně hygienických zařízení a pitného režimu).

OM má svěřeny do užívání 3 objekty – pro řešení jejich technických problémů, oprav a údržby zapojuje OM svůj investiční fond. Stejně řeší problémy, které se vyskytují v prostorách stálých expozic a ve výstavách. Po více než 15 letech od generální rekonstrukce objektů na Masarykově náměstí se stále častěji objevují závady zejména u originálních nově instalovaných technologií (vzduchotechnika, klimatizace, osvětlení aj.). Často bývá opravován a servisován výtah v budově na Masarykově náměstí – je hodně používán a muzeum je plně bezbariérové.

Ekonomika je již dlouhodobě zpracovávána za pomoci programů, kompatibilních se systémem nadřízených orgánů, ekonomické problémy byly konzultovány s daňovou poradkyní, finančním odborem i odvětvovým odborem MMO. Ekonomové se zúčastnili školení k aktuálním změnám v ekonomice (registr smluv, datové schránky a jiné). Začátkem roku 2019 byl dokončen přechod IT – na Ovanet (včetně vnitřní telefonní sítě). OM pro data ze svého nového skeneru využívá Metropolitní úložiště města Ostravy.

*Zabezpečení vnitřního kontrolního systému OM.*

OM postupuje při své kontrolní činnosti podle Směrnice ředitele OM č.3/2016 pro zabezpečení vnitřního kontrolního systému v příspěvkové organizaci Ostravské muzeum, dle zákona č.320/2001 Sb., doplněného o vyhlášku č. 416/2004. Tyto vnitřní směrnice a jejich dodržování jsou pravidelně kontrolovány při periodických kontrolách hospodaření odborem IAK i odvětvovým odborem..

Příspěvková organizace čerpala finanční prostředky v souladu s účelem a předmětem činnosti, stanoveným ve zřizovací listině, v souladu s plánovaným rozpočtem a dle vnitřních směrnic OM.

V průběhu celého roku byla důsledně kontrolována věcná správnost i náležitost účetních dokladů (předběžná, průběžná i následná kontrola).

V Ostravě dne 10.3.2022

## Výstavy v Ostravském muzeu 2021 :

18. 12. 2020 – konec května 2021 – OM pro veřejnost uzavřeno dle nařízení vlády ČR – koronavirová pandemie

6. 10. 2020 – 30. 5. 2021

**Paměť ve zlatě** – Numizmatická výstava při příležitosti 50. výročí přijetí jedinečné sbírky Vladislava Iglauera sbírkového fondu Ostravského muzea a 500. výročí od ražby prvního jáchymovského tolaru, doplněná 3 vzácnými mincemi ze sbírek Moravského zemského muzea. V rámci výstavy byl vystaven originál zlaté mince v nominální hodnotě 100 mil. Kč vyražené u příležitosti 100 let česko-slovenské koruny.

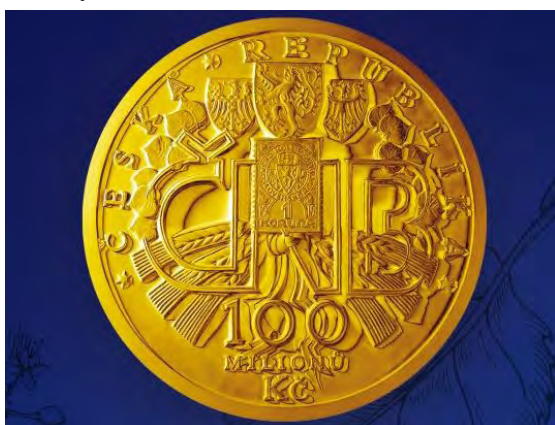

14. 10. 2020 – 30. 6. 2021

### **Cirkusová příšera vs. Fialoví d'ábli**

Výstava podle konceptu Martina Jirouška o historii brakové literatury v předválečné Ostravě. Součástí výstavy byly doprovodné filmové promítání a přednášky na téma brakové a kolportážní literatury.



1. 5. – 1. 10. 2021

### **Muzeum jde do ulic II.**

putovní outdoorová výstava

Prezentace historie Ostravského muzea a jeho expozic doplnila vlastivědná část **Děkuji za park** poskytující zajímavé botanické informace o historii krásných ostravských parků. Třetí část výstavy seznamovala veřejnost s projektem **Do sedel**, který byl připraven ve spolupráci s Kulturně sportovním spolkem **Elegant**, kdy během letního období bylo realizováno deset komentovaných vyjížděk za historií, kulturou a přírodními krásami Ostravy.





1. května - 14. května  
16. května - 30. května  
1. června - 14. června  
16. června - 30. června  
2. července - 16. července  
18. července - 2. srpna  
3. srpna - 17. srpna  
18. srpna - 1. září  
2. září - 16. září  
17. září - 1. října

Svinov - u nádraží Svinov  
Mariánské Hory - náměstí  
Radvanice a Bartovice - koupark  
Poruba - u rondelu  
Komenského sady  
Bělský les (dětský areál)  
Slezská (park u Staré elektrárny)  
Masarykovo náměstí (muzejní noc 28.8.)  
Hrabová (ul. Příborská, před Budoucností)  
Vítkovice

16. 6. – 17. 9. 2021

### Děkuji za park

Kolektivní autorská výstava odborných pracovníků OM představila historii a přírodní bohatství **19 ostravských parků**. Panely s parky byly propojeny QR kódem s virtuálními prohlídkami. V přírodovědné části byly podrobněji rozpracovány poznatky o cizokrajných dřevinách, invazním hmyzu, či pobytové znaky, které upozorňují v parcích na výskyt ptáků či drobných savců. Zvláštní propojení tvořilo vystavení vzorků z fytopaleontologických sbírek Ostravského muzea s otisky listů dřevin, které se vyskytovaly v minulých geologických dobách a v určitých formách přežily do současnosti (jinan, dub apod.). Nechybělo ani upozornění na ostravský památný strom **Lípu Na Podborčí**, který získal ve 20. ročníku celostátní ankety Strom roku speciální ocenění **Strom hrdina**.

Projekt **Děkuji za park** byl po částech prezentován online na webových stránkách již od června 2020. Součástí výstavy byla také anketa a zábavná část pro rodiny s dětmi.

Videa "Děkuji za park" na Youtube:

- Bělský les
- Husův sad
- Komenského sady
- Areál Střední zahradnické školy v Nové Vsi
- Černá louka
- Hulvácký kopec a Benátky
- Ostrava-Svinov, Sad Míru
- Radvanice a Bartovice, Dalimilův park
- Ostrava-Radvanice, přestavba koupaliště
- Ostrava-Pustkovec
- Ostrava-Kunčičky, Sad M. Gorkého
- Ostrava-Kunčice, zámecký park
- Ostrava-Hrabová, Hrabovjanka
- Ostrava-Poruba, Zámecký park
- Ostrava-Třebovice, Třebovický park
- Ostrava-Poruba, porubské parky
- Komenského sady - listopad 2020
- Bělský les 2
- Sad Jožky Jabůrkové

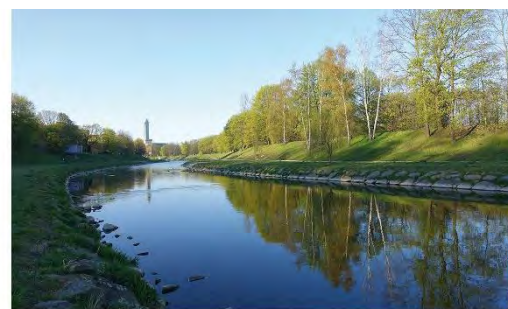

24. 6. - 14. 11.

**K třicátinám** -výstava fotografií k 30. výročí vzniku CHKO Poodří.



**Výstava fotografií k 30. výročí vzniku CHKO Poodří**

10. 9. - 30. 12. 2021

### Již 115 let dobýváme svět aneb Láhev do každé rodiny

Další projekt vzešlý ze spolupráce s Vítkovicemi, představila historii výroby ocelových lahví. Tyto produkty mimo jiné významně pomohly překonat hospodářskou krizi 30. let 20. století. Postavení lahvární v rámci velkého hutnicko-strojírenského kombinátu však bylo okrajové, změnu v tomto ohledu přinesla až velká technická modernizace 80. a počátku 90. let, jejíž jádro představovalo vybudování linky na výrobu lahví protlačováním a protahováním z ocelových bloků. Výsledkem byla jedna z nejmodernějších lahváren na světě, která prošla po polovině 90. let privatizací a společně s lahvárnou z polského Sosnovce je součástí holdingu globálního významu. V Polsku bude výstava otevřena v dubnu 2022.



115 let  Cylinders Holding

Ostravské muzeum  
ve spolupráci s Cylinders Holding a.s.

Již 115 let  
dobýváme svět  
aneb

**LAHEV  
DO KAŽDÉ  
RODINY**

Výstava k výročí  
výroby ocelových lahví  
ve Vítkovicích.

Slavnostní zahájení  
výstavy proběhne  
ve čtvrtek 9. září 2021  
v 17 hodin  
ve výstavních  
prostorech  
Ostravského muzea.

 OSTRAVA!!!

Ostravské muzeum, Masarykovo nám. 1, 728 61 Ostrava, www.ostrava.cz  
Ostravské muzeum, příspěvková organizace, je zřizovatelem Regionálního  
soustavního muzea Ostrava

1. 10. - 10. 1. 2021

### Šel dráteník po ulici anebo Drátenictví minulé i současné

Projekt Drátenictví minulé i současné připravilo občanské sdružení FACTA NON VERBA ze Žiliny. Představil komplexní retrospektivu historie drátenictví s celou řadou autentických sbírkových předmětů - od prvotního zpracování přes obchod i vznik řemeslných dílen a manufakturní a tovární výroby. Exponáty nebyly upraveny ani



restaurovány a byly prezentovány ve své původní podobě. Zajímavá byla část výstavy, která ukázala nejstarší zachované drátenické výrobky na světě. Obdivovat jsme mohli i současné drátenictví, které představovalo dílo mistra Ladislava Fapša, který na vernisáži sám ukazoval práci dráteníka. Výstavu z veřejných zdrojů podpořil Fond na podporu umění Slovenské republiky.



22. 11. - 3. 12. 2021

### **SKV 30!**

Fotografická výstava Sportovního klubu vozíčkářů, který slavil 30 let svého trvání.

Výstava zachytila radost ze života v pohybu, poutavé příběhy a sílu lidského ducha. Sportovní klub vozíčkářů Praha existuje 30 let a vytváří široké zázemí tělesně hendikepovaným sportovcům na rekreační i vrcholové úrovni. Z malé pražské organizace, které nabízela možnost pouze stolního tenisu, vznikla silná organizace se sedmi sportovními oddíly a celorepublikovou působností.

Fotografie tak zachytily průřez široké činnosti a odvahy členů klubu pomocí sportu ukázat, že s hendikepem život rozhodně nekončí. Na výstavě byly k vidění díla několika fotografů autenticky zachycující cenné okamžiky jejich sportovních životů.

Prezentaci doplnil podcast s patronem ostravské výstavy Romanem Teličkou – členem oddílu potápění.



## Výstavy mimo Ostravské muzeum:

### **Děkuji za park**

výstava byla udělána tak, aby mohla být putovní a představila se v roce 2022 na čtyřech lokalitách :

Středisko volného času Korunka  
Střední škola AVE art Ostrava  
Přírodovědecká fakulta OSU  
Trojhalí

26. 11. 2021 – 9. 1. 2022

**Betlémy, zvyky, tradice**, výstavní sál v podkroví budovy Slezskoostravského hradu

Ostravské muzeum připravilo na hradě vánoční výstavu. Mezi 120 sbírkovými předměty vážícími se k období Vánoc mohli návštěvníci obdivovat lidové umění, obrázky na skle, vánoční ozdoby či slavnostní vánoční stoly v chalupách i měšťanských domácnostech. Zajímavé byly velkoplošné fotografie šesti „stromů republiky“ (první z roku 1925), doplněné o historické fotografie zimní Ostravy. Podle sdělení ze slezskoostravského hradu výstavu navštěvovalo až 200 osob denně.

26. 11. 2021 — 9. 1. 2022

# betlémy, zvyky a tradice

Výstava sbírek Ostravského muzea  
na Slezskoostravském hradě

[www.slezskoostravskyhrad.cz](http://www.slezskoostravskyhrad.cz)  [slezskoostravskyhrad](https://www.facebook.com/slezskoostravskyhrad)



## Online výstavy Youtube "

### **STŘÍPKY Z OSTRAVSKÉ ARCHEOLOGIE -**

#### **Dívka jménem Mariana**

Na Puchmajerově ulici v Ostravě byl v roce 2007 odkryt hřbitov zaniklý v 19. století. I když všechny hroby byly anonymní, přesto se povedlo v rámci mezioborové spolupráce určit jméno jedné pohřbené. Výstava Zapomenutý hřbitov a následná navazující bádání přinesla nové poznatky i překvapivá zjištění, která se odhalila

identifikaci pohřbené dívky. V on-line Dívka jménem Mariana se dozvíme nejen o rodině a životě i smrt mladé dívky, ale se také seznámíme s originálními písemnými a archeologickými prameny, které k určení osoby vedly.



### Hulvácký poklad

V roce 2018 byl v Ostravě Hulvákách nalezen poklad s 99 stříbrnými mincemi a jedním prstenu ze 17. století. Připravené video přibližuje okolnosti objevu i možné události, které mohly vést k jeho zakopání před více než 300 lety.

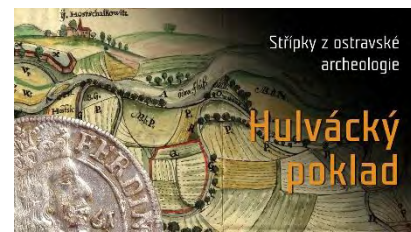

### Hradisko a hrad Landek

Video přibližuje středověké osídlení na Landeckém návrší. To se dnes nachází v okrsku města Ostravy a již od 19. století patří k oblíbeným výletním destinacím. Po hradisku a hradu zůstaly v terénu mohutné valy, příkopy a malé torzo zdi. Kdysi výrazná dominanta Ostravska jinak zcela zmizela a tento audiovizuální snímek podává alespoň základní informace, zjištěné historickým a archeologickým bádáním.



### Příběh jedněch kamen

Jeden z nejdůležitějších technických objevů středověku jsou kachlová kamna, která umožňovala lépe a bezpečněji prohřát obydlí. V tomto videu je snaha přiblížit jeden z početných nálezů zbytků tohoto otopného zařízení v Ostravě, sledovat jeho vznik, užívání i zánik.



Všechna videa jsou určena všem zájemcům o dějiny Ostravy, archeologii či milovníkům historie obecně. Jsou zpřístupněna na [YouTube kanálu](#).

### Facebook a Instagram

Na těchto portálech jsou často uveřejňovány informace a zajímavosti kolem Ostravského muzea. Některé z témat tvoří pravidelné rubriky. Zajímavé předměty, Restaurátorská dílna, Modelářská dílna, Muzejní nakladatelství Pracovní listy Videopozvánky On-line prohlídka: Muzeum nezapomíná; Staré tisky z depozitáře OM, videa Střípky z ostravské archeologie



## **Přednášky, workshopy, doprovodné programy a prezentace OM:**

### **DO SEDEL 2021**

květen-říjen - komentované cyklovyjíždky  
Druhý ročník projektu Do sedel ve spolupráci  
s Kulturně sportovním spolkem Elegant nabídl  
Ostravanům volnočasovou aktivitu zaměřenou na  
širokou veřejnost a děti.

Cílem projektu bylo podpořit aktivní životní styl,  
městská kola a zájem veřejnosti o historii, kulturu  
a přírodní krásy Ostravy.

Současně je kladen důraz na osvětu  
v oblasti bezpečnosti, seznámení veřejnosti  
s cyklostezkami a možnostmi cyklodopravy v Ostravě.  
Bylo připraveno deset zajímavých tras s různými  
tématy.



23. květen	Od kolonie ke kolonii
6. červen	Od katedrály k dřevěnému kostelíku
27. červen	Od zastávky k nádraží
6. červenec	Od kavárny k vinárně
25. červenec	Od pravěku na Landeku
1. srpen	Od parku k parku
8. srpem	Od potoku k řece
12. září	Od divadla k divadlu
17. říjen	Ostravské Hradčany
28. říjen	Od radnice k radnici

Účast na každé vyjíždce dosahovala počtu přes 50 účastníků.

25. a 26. červen	<i>Festival v ulicích</i> – tvůrčí dílničky pro děti i dospělé - náramky ve festivalových barvách
28. srpen	<i>Fajna vycházka</i> – koment. vycházka v rámci projektu Dny fajne rodiny (15h, 17h, 18h)
4. září	<i>Fajna vycházka</i> – koment. vycházka v rámci projektu Dny fajne rodiny (15h, 17h)
11. září	<i>Děkuji za park</i> - komentovaná vycházka
16. září	<i>Den zdraví</i> - stánek OM na Masarykově náměstí
30. září	<i>Drátenictví v současnosti</i> – přednášky s názornými ukázkami řemesla, Ladislav Fapša
10. říjen	<i>Děkuji za park</i> - komentovaná vycházka
5. říjen	<i>Festival ostravských knihoven / Co ukrývají ostravské knihovny?</i> Festival ostravských knihoven 2021 byl obohacen knihovním

questingem.

Questing byl k dispozici ve fyzické podobě i v online verzi. Úspěšní luštitelé byli zařazeni do slosování a vyhráli některou ze zajímavých cen. Knihovna Ostravského muzea navíc přispěla přednáškou na téma střípků z historické Ostravy: Osudový okamžik: pád řetězového mostu přes řeku Ostravici.

4. - 5. prosinec *Vánoční dílny pro děti* - Slezskoostravský hrad
11. - 12. prosinec *Vánoční dílny pro děti* – Ostravské muzeum
31. prosinec *Děkuji za park* - komentovaná vycházka z Hranečnicku do Kouparku – účast 36 osob
1. srpen *Den stromů* – účast v projektu Stanice mladých přírodovědců  
*Den zvířat* , workshopy
16. září *Den zdraví* – výstavka podzimních druhů rostlin vhodných k léčbě a stravování, Masarykovo nám.
15. červenec *Letní tábory KORUNKA* – lektorská činnost,  
27. říjen *Podzimní tábor Korunka*
28. srpen *12.OSTRAVSKÁ MUZEJNÍ NOC 2021*

Komentované prohlídky výstavy *děkuji za park* / muzeum

Kvízy k výstavě *děkuji za park* / muzeum

Komentované vycházky na téma okrasná a užitková zahrada ve městě / náměstí

Začátek vycházek se odehrával před budovou Ostravského muzea. Jednalo se o několik komentovaných vycházek s pracovními úkoly pro rodiny s dětmi o historii, stromech, bylinách, hmyzu, bludných balvanech a sochách v centru města. Trasa vedla od Ostravského muzea přes Střelniční ulici do Farské zahrady, dále kolem komunitní zahrady na Černé louce na ulici Vojanovu a k broukovišti na náměstí Dr. E.Beneše. Vycházka byla zakončena tvůrčími dílnami v Ostravském muzeu.

Tvůrčí dílny / Masarykovo náměstí, Ostravské muzeum

– výroba hmyzího domu a zdobení látkových tašek přírodninami

### **seniorský program**

20. květen komentovaná vycházka na Landek

9. listopad komentovaná vycházka centrem Ostravy

### **propagace OM v médiích - upoutávky na výstavy a muzejní akce**

Česká televize –Dobré ráno – Děkuji za park, 8. 1.

Dobré ráno – Modré pondělí (Velikonoce), 29. 3.

Bombardování Moravské Ostravy 9. 8. 1944, 4. 9.

Dobré ráno – o drátenictví + Šel dráteník po ulici, 9. 11.

Všechny výstavy byly prezentovány ve Zprávách z regionů

ČT 2 – Rok českých tradic aneb Co nám svět může závidět – povídání o obchůzkách s Jidáši na Bučovicku, 5. 12.

Český rozhlas Ostrava - prezentace výstav a muzejních akcí

Děkuji za park, propagace výstavy

Osvobození Moravské Ostravy a průběh Ostravské operace

Mamutí kel z Odry

Nález bronzového meče v Koblově

Mincovní depot Hulváky

Mariana Máchová

Taneční pořádky – dávná samozřejmost

10 tisíc knoflíků a žádný stejný

O Masopustu

Pravidelné měsíční informace na ČRO

Blesk – článek Dívka jménem Mariana 22.11.

Mladá fronta dnes – rozhovor na téma Cesta z Hané za horníky, 30. 1.

rozhovor na téma Silvestr, Nový rok a svátek sv. Tří králů

KULT – brněnský měsíčník – rozhovor na téma Božena

Němcová a seriál,

KULT 02/2021, s. 14- 15.

ČT 2 – Rok českých tradic aneb Co nám svět může závidět – povídání o obchůzkách s Jidáši na Bučovicku, 5. 12. 2021

Zpravodaj Prio-Poruba – propagace on-line projektu Děkuji za park

Jižní listy Ostrava-Jih – propagace on-line projektu Děkuji za park

Informace o akcích v muzeu a o výstavách jsou prezentovány v denním tisku, zejména v Moravskoslezském deníku a MF dnes

**ZÁJMOVÁ SDRUŽENÍ při OM** – schůzky probíhají pravidelně v prostorách OM v těchto termínech:

**Numismatici**

každá 1. středa v měsíci od 15:00 do 16:30

**Klub Orchidea**

každá 3. středa v měsíci od 15:00 do 16:30

**Ornitologická společnost**

poslední sobota v únoru a listopadu od 9:00 hodin

**Mykologická poradna**

od května do října každé pondělí od 15:00 do 16:30

**odborná činnost pracovníků OM v roce 2021**

publikační činnost

MORAVEC, Zbyněk – KOČÁR, Petr – KOČÁROVÁ, Romana – SŮVOVÁ, Zdenka – VAĐUROVÁ, Kateřina. *Dva odpadní soubory z 15. století*. Ostravské muzeum 2021, 132 s. ISBN 978-80-905925-7-2.



ČERNÍKOVÁ, Lenka – SPURNÁ, Helena – VELEK, Viktor. *Proměny Janáčkových oper v Národním divadle moravskoslezském v Ostravě 1919 – 2018*. Ostrava: Národní divadlo moravskoslezské, Fakulta umění Ostravské univerzity, Ostravské muzeum 2021. ISBN 978-80-7422-828-5. 128 s.

OM připravilo a vydalo k cyklovyjíždčkám DO SEDEL 2021 pro účastníky 10 brožur se zajímavými údaji a historií jednotlivých zastavení.

BARCUCHOVÁ, Kateřina. *Od kolonie ke kolonii*. Komentovaná vyjíždka za historií, kulturou a přírodou Ostravska. Ostravské muzeum 2021.

BARCUCHOVÁ, Kateřina – KÖLBLOVÁ, Hana. *Od katedrály k dřevěnému kostelíku*. Komentovaná vyjíždka za historií, kulturou a přírodou Ostravska. Ostravské muzeum 2021.

BARCUCHOVÁ, Kateřina – BERTHA, Roman – ROZBROJOVÁ, Zdenka – VÁVRA, Jiří. *Od zastávky k nádraží*. Komentovaná vyjíždka za historií, kulturou a přírodou Ostravska. Ostravské muzeum 2021.

BARCUCHOVÁ, Kateřina. *Od kavárny k vinárně*. Komentovaná vyjíždka za historií, kulturou a přírodou Ostravska. Ostravské muzeum 2021.

BARCUCHOVÁ, Kateřina – FORAL, Mojmír – MERTO VÁ, Eva – MORAVEC, Zbyněk – ROZBROJOVÁ, Zdenka – VÁVRA, Jiří. *Od pravěku na Landeku*. Komentovaná vyjíždka za historií, kulturou a přírodou Ostravska. Ostravské muzeum 2021.

BARCUCHOVÁ, Kateřina – ROZBROJOVÁ, Zdenka. *Od parku k parku*. Komentovaná vyjíždka za historií, kulturou a přírodou Ostravska. Ostravské muzeum 2021.

BARCUCHOVÁ, Kateřina – FORAL, Mojmír – MERTO VÁ, Eva – ROZBROJOVÁ, Zdenka – VÁVRA, *Od potoku k řece*. Komentovaná vyjíždka za historií, kulturou a přírodou Ostravska. Ostravské muzeum 2021.

ČERNÍKOVÁ, Lenka. *Od divadla k divadlu*. Komentovaná vyjíždka za historií, kulturou a přírodou Ostravska. Ostravské muzeum 2021.

BARCUCHOVÁ, Kateřina – BERTHA, Roman – RASZKOVÁ, Karin. *Ostravské Hradčany*. Komentovaná vyjíždka za historií, kulturou a přírodou Ostravska. Ostravské muzeum 2021.

BARCUCHOVÁ, Kateřina – ROZBROJOVÁ, Zdenka. *Od radnice k radnici*. Komentovaná vyjíždka za historií, kulturou a přírodou Ostravska. Ostravské muzeum 2021.

### přednášková činnost

#### **BARCUCHOVÁ Kateřina**

Paměť ve zlatě, žáci ZŠ v Opavě, 25. 5.

Ženy v Ostravském muzeu, workshop online: Dějiny a genderová historie v teorii a praxi muzeí a archivů v ČR, 21. 6.

Děkuji za park, Střední zahradnická škola v Ostravě, 23. 6.

Historie Moravské Ostravy, Středisko volného času Korunka, komentovaná procházka, 10. 8.

Děkuji za park, pro veřejnost, komentovaná prohlídka výstavy, 28. 8. 2021

Fajne vycházky, pro veřejnost, 28. 8.

Fajne vycházky, pro veřejnost, 4. 9.

Paní, pane, pojďte si hrát!, pro veřejnost, Muzeum Bílovec, 9. 9.

Děkuji za park, pro Archiv města Ostravy, komentovaná prohlídka výstavy, 10. 9.

Děkuji za park, pro veřejnost, komentovaná vycházka, 11. 9.

Děkuji za park, pro veřejnost, komentovaná vycházka, 10. 10.

Šlechtická sídla a církve. památky na Ostravsku, VŠB–TUO, Univerzita třetího věku, 20. 10.

Muzea v Moravskoslezském kraji, VSB–TUO, Univerzita třetího věku, 27. 10.

Ostravské obchodní domy, VSB–TUO pro Univerzitu třetího věku, 3. 11.

Ostravské lékárny a jiné významné památky, VSB–TUO, Univerzita třetího věku, 10. 11.

Expozice historie, pro žáky ZŠ Ostrava–Hrabůvka, 5. 11.

Komentovaná vycházka centrem Ostravy pro seniory, 9. 11

### **BERTHA Roman**

Výročí náletu na Moravskou Ostravu 29. 8. 1944, Válcovny trub Ostrava – Vítkovice, 27. 8.

Osudový okamžik, dějiny řetězového mostu v Mor. Ostravě, Festival ostravských knihoven, 5. 10.

### **KÁBRTOVÁ Jiřina**

Město Ostrava, Ostravské muzeum a spolupráce s polskými institucemi, zejména s Muzeem Wsi Opolskiej v Opoli.

Konference k 60.výročí založení MWO, 19.11., Opole (Polsko)

### **KÖLBLOVÁ Hana**

Fajne vycházky, pro veřejnost, 28. 8.

Fajne vycházky, pro veřejnost, 4. 9.

### **MERTO VÁ Eva**

Děkuji za park, pro Archiv města Ostravy, komentovaná prohlídka výstavy, 10. 9.

Komentovaná vycházka na Landek, 20. 5.

Komentovaná vycházka na Černou louku, příměstský tábor SMP Korunka, 15. 7.

Děkuji za park, pro veřejnost, komentovaná prohlídka výstavy, 28. 8.

Fajne vycházky, pro veřejnost, 28. 8.

Fajne vycházky, pro veřejnost, 4. 9.

Komentovaná vycházka na haldu EMA, Gymnázium Nový Jičín, 7. 9.

Děkuji za park, pro Archiv města Ostravy, komentovaná prohlídka výstavy, 10. 9.

Komentovaná vycházka na Černou louku, stanice mladých přírodovědců, 9. 10.

### **MOHYLOVÁ Dagmar**

Paní, pane, pojďte si hrát!, pro veřejnost, Muzeum Bílovec, 9. 9. 2021

### **MORAVEC Zbyněk**

Komentovaná prohlídka návrší Landek, 10. 7.

Komentovaná prohlídka návrší Landek, 17. 7.

Prohlídky proběhly pod záštitou Archeologického ústavu AV Brno a účastníci (cca 40 na každou prohlídku) byli z celé ČR a Polska

**PALOWSKÁ Markéta**

Život a dílo Boženy Němcové, Akademie třetího věku, Muzeum Beskyd, Frýdek-Místek, 9. 11.

**ROZBROJOVÁ Zdenka**

Děkuji za park, pro veřejnost, komentovaná prohlídka výstavy, 28. 8.

Fajne vycházky, pro veřejnost, 28. 8.

Fajne vycházky, pro veřejnost, 4. 9.

Děkuji za park, pro veřejnost, komentovaná vycházka, 11. 9.

Děkuji za park, pro veřejnost, komentovaná vycházka, 10. 10.

Okrasná užitková zahrada, příměstský tábor, 27. 10.

Vycházka z Hranečnicku do Radvanic, pro veřejnost 31. 12.

**publikační činnost**

**BARUCHOVÁ, Kateřina**

Recenzní posudek: AUGUSTINKOVÁ, L. – KOUŘILOVÁ, D. *Zámek v Bolaticích / Hospodářský dvůr a rezidence*. Bolatice 2020, 151 s. ISBN 978-80-270-8385-5.

Recenzní posudek: AUGUSTINKOVÁ, L. *Castle Hnojník as a Landscape forming element*. Transactions of VSB – Technical University of Ostrava, Civil Engineering Series, vol. 21, Nr. 1 June 2021, s. 22-31.

**ČERNÍKOVÁ, Lenka**

ČERNÍKOVÁ, Lenka – SPURNÁ, Helena – VELEK, Viktor. *Proměny Janáčkových oper v Národním divadle moravskoslezském v Ostravě 1919 – 2018*. Ostrava: Národní divadlo moravskoslezské, Fakulta umění Ostravské univerzity, Ostravské muzeum 2021. ISBN 978-80-7422-828-5. 128 s.

Společná publikace

Recenzní posudek: VELEK, Viktor. *Český Caruso Richard Kubla / der Tschechische Caruso – z cyklu Hudební umělci mezi Prahou a Vídní / Lidové noviny*, Ostravské univerzita/ Fakulta umění, 2021.

**MORAVEC, Zbyněk**

MORAVEC, Zbyněk – KOČÁR, Petr – KOČÁROVÁ, Romana – SŮVOVÁ, Zdenka – VAĐUROVÁ, Kateřina. *Dva odpadní soubory z 15. století*. Ostravské muzeum 2021, 132 s. ISBN 978-80-905925-7-2.

Hromadné hroby na kostelním náměstí. In: *Ostrava. Příspěvky k dějinám a současnosti Ostravy a Ostravska 35*. Ostrava: Archiv města Ostravy, s. 218-235.

Podoba některých motivů kachlů z Ostravska s kachli z Banské Bystrice. In: DOLEJŠÍ, Kateřina, HANIČÁK, Ondřej (edd.). *Modestiae st Signum Sapientiae. studie nejen o středověkém umění k poctě Dalibora Prixe*. Opava: Slezská univerzita v Opavě – Praha: Artefactum 2021, s. 158-169. ISBN 978-80-88283-46-1 (Artefactum); 978-80-7510-436-6 (Slezská univerzita v Opavě).

*Dívka jménem Mariana* [online] Střípky ostravské archeologie. Ostravské muzeum [2019]. Dostupné na : <https://www.youtube.com/watch?v=q86dJUpwzhs>.

*Hulvácký poklad* [online] Střípky ostravské archeologie. Ostravské muzeum [2019]. Dostupné na: <https://www.youtube.com/watch?v=reiv0dUBhAo>.

*Hradisko a hrad Landek* [online] Střípky ostravské archeologie. Ostravské muzeum [2019]. Dostupné na: <https://www.youtube.com/watch?v=w E 0Fw6cRU>.

*Příběh jedněch kamen* [online] Střípky ostravské archeologie. Ostravské muzeum [2019]. Dostupné na: <https://www.youtube.com/watch?v=kGXppmj3Jpl>.

### **PALOWSKÁ, Markéta**

Obchůzky s Jidáši v rámci velikonočního hrkání a klapání na Bučovicku. In: *Folia Ethnographica 55/1, Supplementum ad Acta Musei Moraviae, Scientiae sociales CVI 2021*, s. 39-86.

### **ROZBROJOVÁ, Zdenka**

Výlety do zámecké zahrady v Kunčicích nad Ostravicí. In: Bulletin Krásná Ostrava: Spolek Fiducia a Okrašlovací spolek Za krásnou Ostravu. Ostrava 2020, roč. 8, 4; s-6-38.

ROZBROJOVÁ, Z. et LITVÍKOVÁ, P. Online výstava Děkuji za park mapuje ostravské parky. In: Zpravodaj Prio-Poruba, 3/18.

ROZBROJOVÁ, Z. – MERTO VÁ, E. – ROHÁČOVÁ, M. – STANOVSKÝ, J. Bělský les v kontextu přírodních hodnot. In: *Vlastivědné listy Slezska*, Matice slezská, Opava, roč. 47, číslo 1- 2, s. 57-59. p.

### **VÁVRA Jiří**

Batelka J., Straka J., Vávra J. Ch., Škorpík M. & Prokop J. 2021: Female calling, life cycle, and microstructures of the parasitic beetle *Ripidius quadriceps* Abeille de Perrin. *Journal of Morphology* **2021**: 1–13.

Cooter J. & Vávra J. Ch.: *Anommatus reitteri* Ganglbauer, 1899 (Coleoptera: Bothrideridae) new to the British fauna. *Entomologist's Monthly Magazine* **157**: 173–180.

Vávra J. Ch. & Linhart M. 2020: Majka *Cerocoma schaefferi* (Coleoptera: Meloidae) na Znojemsku. (Blister beetle *Cerocoma schaefferi* (Coleoptera: Meloidae) in the Znojmo region). *Thayensia* **17**: 61–66.

Vávra J. Ch., Čížek L., Egger M. & Weiss M. 2021: *Microrhagus pyrenaeus* Bonvouloir, 1872 and *Otho spondyloides* (Germar, 1818) (Coleoptera: Eucnemidae) in Austria. *Zeitschrift der Arbeitsgemeinschaft Österreichischer Entomologen* **73**: 19–24.

### **vědecko-výzkumné úkoly a spolupráce na výzkumech jiných institucí**

Atlas rozšíření rostlin ČR Pladias

Atlas hnízdního rozšíření ptáků ČR

Patronátní skupina pro výzkum vodního ptactva v Poodří

Červený seznam ohrožených druh, bezobratlí - AOPK Praha

Emil Paur – dirigent dvou světadílů, příprava monografie

Encyklopedie dějin města Ostravy – internetová encyklopedie

Faunistic records from the Czech Republic - Klapalekiana

Heiligenlexikon a Bibliotheca sanctorum, ikonografická typologie světců

Check-list brouků České republiky

Ikonografie brouků střední Evropy - Folia Heyrovskyana, série B, Zlín

Projekt ISEV při přírodovědné fakultě OSU, U2A

Opery Leoše Janáčka na scéně NDMS, ve spolupráci s NDM a Fakultou umění OSU

Historii ostravského muzejnictví a Ostravský místopis

Životnost tradice velikonočních obchůzek hrkačů a klapačů na Bučovicku a v okolí Vysokého Mýta

Obchůzky s Jidáši na Bučovicku

Polonika ve sbírkách českých muzeí a archivů IV., MSK – spol. na projektu OSU

### **práce v redakčních radách, recenzní činnost**

Národopisný věstník ÚEE FF Masarykovy univerzity

Folia Heyrovskyana, serie B

Klapalekiana

Acta Musei Beskydensis, Muzeum Beskyd Frýdek-Místek

Západočeské entomologické listy, Plzeň

Sborník OSTRAVA, Archiv města Ostravy

Thayensia, Jihomoravské muzeum ve Znojmě

Vlastivědné listy, Vlastivědné muzeum v Olomouci

Vlastivědné listy Slezska

### **Ostravské muzeum v číslech v roce 2021:**

<b>Podsbírka OM za rok 2021</b>	<b>počet ev. č.</b>
počet ev. č. v CES k 31. 12.2021	<b>97 626</b>
nové přírůstky	474
inventarizace	11 044
evidence - BACH	90 586
Vademecum,digitalizace	3152
fotodokumentace (sbírky,události) celkem	20 250
Evidence fotoarchiv	1 275
konzervace sbírek	272
Badatelské návštěvy	268

vypůjčené exponáty	487
zapůjčené exponáty	680
knihovna – počet jednotek	28 317
knihovna – roční přírůstek	580

### **zápůjčky sbírek a spolupráce na výstavách a expozicích jiných institucí**

Česká národní banka – Paměť ve zlatě, Praha

Česká mincovna Jablonec nad Nisou

GVUO v Ostravě

Muzeum Beskyd Frýdek-Místek

Muzeum Hlučínska

Muzeum Novojičínska

Muzeum Těšínska

Muzeum v Bruntále

Muzeum v Kravařích

NPÚ správa dolu Michal v Ostravě

Slezskoostravský hrad, Ostrava

MZM v Brně

Technické muzeum v Brně

SZM v Opavě

Zámek Fryštát - stálá expozice

Zámek Kunín, Muzeum Novojičínska - stálá expozice

### **účast a reprezentace OM na konferencích, seminářích a komisích**

Asociace muzeí a galerií, 13. sněm, Brno

Sbírkotvorná komise Muzea Beskyd, Frýdek-Místek

Akviziční komise Sbírkotvorná komise Muzea Těšínska

Sbírkotvorná komise Muzea Novojičínska

Americký klub dam, Náprstkovo muzeum, Praha

Archeologické léto

Celostátní seminář knihovníků muzeí a galerií AMG ČR

Celostátní Sněm muzeí a galerií ČR, AMG v Brně

Centrum studií regionální hudební kultury, Ostravská univerzita

Česká národopisná společnost

Dějiny a genderová historie v teorii a praxi muzeí a archivů v ČR

Etnologická komise AMG

Galerie Plato: Jaká je budoucnost ostravského muzejnictví

Komise regionální historie Moravy a Slezska AMG

Komise Středoškolské odborné činnosti

Komise EVVO. MM Opava

Konference mezinárodní k 60.výročí založení Muzea Wsi opolskiej v Opoli

Konference Místně zakotvené učení, Praha

Konference Aktuální trendy v muzejní prezentaci a edukaci, České Budějovice

Konference ZOO Ostrava – on-line

Mezinárodní komise pro studium lidové kultury v Karpatech

Mezinárodní konference Společnosti pro hudební vědu, Praha

Mistr tradiční lidové výroby, komise MS kraje Ostrava

Muzeum Novojičínska

Paleozoikum, VŠB-TU Ostrava  
Regionální archeologická komise  
Seminář muzejních geologů ČR a SR  
Seminář Rizika a nástrahy v kyberprostoru, on-line  
Setkání koordinátorů environmentální výchovy MS kraje  
SIMBAS – mezinárodní společnost knihoven a muzeí divadelního umění  
Slezská ornitologická společnost při OM  
Středoškolská odborná činnost - přírodověda  
Umění a architektura regionu, NPÚ a GVUO  
Výměna zkušeností v péči o české a německé hornické kulturní dědictví  
Výměnné entomologické dny Praha

### **archeologický dohled a terénní výzkum**

lokální plošné odkryvy archeologickými metodami v terénu, dokumentace  
nálezových situací, digitalizace a vyhodnocení situace:

projekt ID 0202102434 – prospekce Ostravska formou detektoringu

Čs. Legií, Mor. Ostrava	Mitrovická ul., Ostrava-Stará Bělá
Blahoslavova ul., Mor. Ostrava a Přívoz	Muglinov – skládka, Ostrava - Muglinov
Bratří Sedláčků, Ostrava-Svinov	Nové Lauby, Mor. Ostrava
Budečská ul., Ostrava - Přívoz	Požární ul., Ostrava-Heřmanice
Havlíčkovo náměstí, Mor. Ostrava	projekt Nové Lauby, Mor. Ostrava
Hradní ul., Slezská Ostrava	Přemyslovců ul., Ostrava-Mar. Hory
Jahnova ul. Ostrava-Mar. Hory	Purkyňova ul.
Koněvova ul., Ostrava Heřmanice	Sadová ul., Mor. Ostrava a Přívoz
Kostelní náměstí, Mor. Ostrava	Uhrova ul., Ostrava-Heřmanice
Krůčkova ul., Ostrava-Svinov	

### **entomologický výzkum**

Ostrava-Poruba	PR Svinec
PR Valach	okolí Olomouce
PR Karlovice- sever	PR U Strejčkova lomu
Orlová-Doubrava	Port XII., Březce
NP Podyjí	jižní Morava
CHKO Žďárské vrchy	Sedlec u Mikulova
CHKO Bílé Karpaty	PR Růžový kopec
NPR Čertoryje	Hukvaldy – obora
NPR Valtice Rendezvous	Mikulčín vrch
Bulhary – NPR Křivé jezero	PR Liščí vrch u Bavor
Lednice	
PR Vidnavské mokřiny	

### **botanický výzkum a terénní práce**

Farská zahrada Ostrava  
Park ,Čs. Letců  
Hranečník  
Salm- Matuškův sad  
Koupark Radvanice  
Prostřední Suchá – sedimentační nádrž dolu František

### **zoologický výzkum a ochranná činnost**

ornitolog. průzkumy v kvadrátu mapovacího čtverce 6275cc (Atlas hnízdního rozšíření ptáků ČR)

Patronátní skupina pro výzkum vodního ptactva Poodří, jistebnická rybníční soustava sever

fenologická pozorování v podzimním tahovém období (polní krajina pooderské nivy)

evidence zimujícího ptactva, popularizace zimního přikrmování

evidence zimujících netopýrů na Ostravsku, ochrana a popularizace

zajišťování handicapovaných netopýrů od nálezců

### **geologická činnost v terénu**

terénní průzkum lokality a fotodokumentace – Poodří, Hladový vrch v Hošťálkovicích, Svobodné Heřmanice

### **pedagogicko-muzeologická činnost**

Krajská komise středoškolské odborné činnosti - přírodověda

Okresní komise Středoškolské odborné činnosti – historie

vedení praxe studentů v oboru historie - Ostravské univerzita, Slezská univerzita v Opavě

výuka muzejnictví - VŠB -TU, Hornicko-geologická fakulta, obor Montánní a geovědní turismus

### **spolupráce s institucemi**

Akademie věd ČR, Praha-Průhonice

Americký klub dam Praha

Archiv města Ostravy

Archiv Ostravské univerzity

Archiv Vítkovice a. s.

Bavarian State Collection of Zoology München

Černá louka Ostrava

Česká společnost entomologická

Divadlo Stará Aréna – Mor. Ostrava

Etnologický ústav AV ČR Praha

Facta non verba – Žilina

Hermann Ottó muzeum Miskolc

CHKO Jeseníky

Jihomoravské muzeum ve Znojmě

Knihovna města Ostravy

Masarykova univerzita Brno, PŘF

Mendlova univerzita Brno, Lesnická fakulta

Moravskoslezská vědecká knihovna

Muzeum Nowojičinska

Muzeum Oderska

Muzeum Těšínska

Muzeum w Raciborzu

Muzeum Wsi opolskiej

Muzeum ziemi prudnickiej

Muzeum w Sosnowcu

Náprstkovo muzeum Praha

Národní divadlo moravskoslezské

Národní muzeum Praha

Národní památkový ústav, Ostrava

Ostravská univerzita

Regionální muzeum v Litomyšli

Slezská ornitologická společnost při OM

Slezské zemské muzeum Opava

Správa NP Podyjí

Správa CHKO Žďárské vrchy

Správa CHKO Bílé Karpaty

Státní vědecká knihovna Olomouc

Technické muzeum v Brně

Univerzita Palackého Olomouc

Vlastivědné muzeum v Kyjově (Muzeum Hodonínska)

Vlastivědné muzeum Vyškovska

Východoslovenské múzeum Košice

Záchranná stanice živočichů

Bartošovice

Zemědělská univerzita v Brně

Železniční muzeum Ostrava